第壹家痔科醫生

洪庭梓
女醫
李淑美

洪家祖傳專治理痔科猥期包醫永遠斷根割吹十粉醫無人登報遍傳各界常對驗名已久遊移再陳豆腐街門牌三十號識館址

啓者洪淑美
民國十二年一月十日

中華民國十四年九月十七號　星期四　叻報　第一頁　乙丑年七月三十

▲本報特別啓事

一、成立年期　五十五年　本報成立於前清光緒七年十月十二日迄今已四十有五年

二、宗旨　今後宗旨注重實業教育

三、總理　陳仁岩

四、總編輯　周君南

五、編輯兼發行所　星加坡哥勞實得力十一號

六、德律風　一千一百六十四

民國十四年一月一日

第一萬二千八百五十三號

叻報

有限公司

LAT PAU PRESS LTD.

Chinese Daily Newspaper.

THE LEADING CHINESE DAILY NEWSPAPER IN THE STRAITS SETTLEMENTS AND FEDERATED MALAY STATES WITH A LARGE CIRCULATION.

THURSDAY 17TH SEPTEMBER 1925

Printed and Published by CHOW KUENAM, B.A. B.Ec.

ESTABLISHED 1880.

▲本報報費列左

一、每份一角

二、每個月一元

三、三個月五元

四、六個月十元

五、十二個月十八元

▲報費定例

外埠郵費另計英屬每加四占其餘各國每加九占

論本埠外埠如有投函定閱請將中西文詳細住址及掛號等寫一齊惠下空函訂閱恕不答覆

▲告白定例

告白費全年告白費分期先收倘有中途停止概照收足先此聲明以免論短期告白請先惠費此佈

本報館謹啓

◁勝仔煤炭▷

勝仔煤炭合用於船隻及各種煮機之用貨物依時運到諸君光顧祈至福隆公司接洽可也

大坡老吧虱口門牌一百十七號至一百二十一號

民國十四年八月二十六日

DAJAK COAL

For particulars please apply to:

HOOGLANDT & CO.

117 / 121 Market Street.

黃慎堂戒毒丸

本堂創自前清光緒年間始製此戒毒丸

價目

發行所

經理處　余仁生

一九二五年六月一號

和和餅乾有限公司

Ho Ho Biscuit Factory, Ltd.

本公司廿七年經驗精工製造物美價廉請認餅中有HoHo及H.H.爲記

民國十四年七月廿四日

▲廣告▼

諸君既知紅字企公牛乳資料最優何必偏用別嘜價廉及無知之乳？若常用紅字乳君之身體日趨康健故宜用字乳調茶或羔丕

無論在茶室或屋內須要求用紅字乳祈勿以康健冒險而濫用別嘜牛乳試看百萬嬰孩生長可證紅字乳養生之功矣請用紅字乳如君寶貴康健！

星嘉坡英瑞煉乳公司啓
郵箱四百零四號

Nestle & Anglo-Swiss Condensed Milk Co.

P. O. BOX No. 404 Singapore.

德國著名梅毒專药
内服聖药六零六药片
此内服六零六药片药性和平功能清血化毒凡病楊梅毒下疳魚口便毒骨痛染毒及内外部一切蘊毒皆可療治
(價目)每瓶大洋一元五 每打大洋十五元
南洋總代理 會豐商店
石叻 庇能 埧羅
德國 康寧大药房精製

●小便刺熱甚屬危險

時欲小便而尿量不多、然而刺痛、過後尤覺難忍、凡此種情形、皆腎部虛弱之故、急宜醫治、如見小便帶黑混濁、氣味難聞、尿量短少、皆腎部受病之天然徵象、試觀腰駝背曲、疲憊乏力之人、均以千百計、彼年齡未老已呈二三十年後之老年狀態、凡患此項症候而竟不永天年者之多、足以令人驚駭、其劇烈痛苦、尤其難堪、此即危險之結果也、

●尚未太晚

生命不能兒戲、人人皆知、然則凡患背痛 骨痛 腰痠 小便頻數 遺精 以及一切腎部便溺等症者、正宜如此、對此生命問題、竟疏忽視之、

各醫士已證明第威德補腎丸乃免除此種危險先兆之唯一靈藥、能使腎部健全、第威德補腎丸藥性能直達腎部、驅除尿強腰表、因此毒即劇烈腎病之原由也、上海博愛醫院張世楷醫士云、余用第威德補腎丸醫治病者、竟得治愈重症三百名之多云云、各名醫均採用第威德補腎丸、想君亦定知該醫士等非最好之藥決不採用、且第威德補腎丸已經修煉、定能奏效、

●先試後買

君試用此丸、數日後、即能覺另如一人、如欲先行試服、請即函索樣品、附郵票一角、作包紮寄費、當原班寄奉、

英商 第威德製藥公司
上海四川路第三十一號
中華郵政信箱九四五號

如欲試用此全球著名之第威德補腎丸樣品請向本公司函索附郵票一角作包紥寄費樣品即當原班寄奉

●有意批購者注意

如蒙批購請向星加坡及南洋獨家經理星加坡羅免[illegible]律三十六號美隆洋行接洽可也

○注意注意快船直透汕頭

▲並包運回廣州搭客。。

啟者月來交通梗塞汕叻輪船停駛來往者之汕頭人士有見及此特組織公司包租快船常川汕叻星洲以利交通而便僑胞抱着非但營業己也亦社會計意一一焉該公司并委本公司爲星洲總代理昨將前途來電快船務先租定那威籍輪號(Prominent)云透一艘二十號(即舊歷八月初三日)到叻收客(收客)直汕難并担保人客上岸之權當快免轉折他處之苦同僑如欲附貨或搭客請抵本公司接洽一律歡迎

▲茲將本公司輪船特色列左

(一)乃公司之輪確實直透汕難乘客免轉折他處之苦
(一)本公司之組織係各社團之公衆乘客抵汕岸担保穩當
(一)本公司之輪船係最新式之客船船身堅固行駛快捷裝璜華麗客艙寬敞光綫空氣皆極充足無乘客不便
(一)本公司之組織目的既爲利便僑胞起見船上招待乘客富特別優待
(一)廣州搭客由本公司包運入省

辦事處附設皇家山溪墘即恕興公司二樓 勿杞四十一號 電話一二四八 三三七八

星洲民生船務公司披露

辦事處附設大馬路一一九號 張永福平民銀行二樓 電話一二四八

民國十四年九月八日 A 8-9-25 Teo Eng Hock 前啟

◉吾國之財政與外交(十) (馬寅初)

吾國如欲仿行。。使吾國財政亦有如英美財政之伸縮力。。非採用源泉扣繳法不可。。但此法祇能於工商業發達之國行之。。吾國人民之所得(除官吏外)。。大多數不經過代收機關。。如僅對於官吏施行此法。。未免太不公平。。前清之官吏(吾所謂官吏。。非指督軍總長局長而言。。乃指今日各衙署之辦事人員而言也。。督軍、收入。。並非所得。。乃是盜品。。不宜以所得稅之方法徵收之。。應用懲國盜徵收之方法沒收之)倘有特別光榮。。令其納稅。。以資提倡。。極爲正當。。今日之官吏。。大半捐職從公。。有數月不得一飽者。。與北京之窮教員。。有同病相憐之感。。由此觀之。。吾國欲求財政之伸縮力。。非提倡工商業不可。。欲提倡工商業。。非抵制外貨。。收回關稅自主權不可。。討論結果。。仍然一個抵制外貨收回自主權。。鄙人曾在晨報上所發表之滙業銀行。。如何提倡工商業各篇。。同一主張。。無論如何。。就今日之情形而論。。鄙人無變更主張之機會也。。所得稅問題。。引起(財政之基礎)問題。。請看財政之基礎。。

▲十六日下午十時十七日上午八時自上海發

△北京對於山西問題：極難處理：段已嚴令樊鍾秀停止軍事動作：但樊電京：晉閻：(錫山)出走當即入太原維持秩序云云：

△山西亂事：實由馮玉祥主使：

△直魯蘇皖四省之奉軍：將協力驅逐河南之岳維峻：北部戰雲忽緊：影響外交極鉅：國內公團：羣起向雙方泣訴：

△段祺瑞令楊宇霆於赴蘇履新前：前往河南疏通：因楊岳原係同學：且交誼頗篤：

△國民代表會議之選舉期展期一月：

△開灤煤鑛之工人：因要求增薪罷工：

△上海銀根奇緊：中秋難關：多數不能渡過：現正由商會銀行公會等協議調濟辦法：

△盛傳陳許兩軍：業經開火：

△蔣介石對於俄籍軍官：亦乏指揮之實力：

△陳炯明魏邦平實行携手：協謀解決粵局：

△香港華商向香港當局請願發行公債：救濟金融市場：

一九二五年三月九號

◉退股聲明

敬者敝號永茂住叻中街門牌八十七號內另謀一樹膠公司字號永茂樹膠公司至本月三十日止因蘇曾耀志圖別業已將其股份抽出此後所有蘇曾耀與人來往與敝無涉特此登報聲明俾衆週知

民國十四年九月十七日 董光純 黃文順 仝啟

Eng Moh Rubber Co., A. 17-9-25

運動背心

△上海景綸汗衫廠出品

本公司新近運到大批運動背心大小尺寸色色俱備專備學校練習運動之用如開聯合運動會時學生須在數千名上採用本公司一式運動背心制服裝一律瞻觀生光不致差不齊有礙尚武精神如蒙惠購價格特別減低

每件三角五占 每打三元五角

總代理中南貿易公司 新嘉坡 檳榔嶼

民國十四年正月十八日

◉吾國對于撤廢中國領事裁判權之進行

十六日(昨日)華盛頓路透電訊。。調查中國領事裁判權之委員會。。業經召集。。訂于本年十二月十八日。。在北京開會云。。

十六日英京路透電云。。據路透電社消息。。英京當局對於中國領事裁判問題。。現正與美國當局接洽云。。

十六日東京路透電云。。日本外務省宣言云。。日政府曾於九月十日。。向美國當局建議。。各國應按華盛頓協約。。合組一種司法委員會。。以便協同討論中國領事裁判權之廢除問題。。因美國當局。。對於此提議。。表示贊成。。故日本外務省當局。。甚望能早與中國政府商定。。規定召集該會之日期云。。

十七日(今日)英京路透電云。。關於在北京召集討論廢除中國領事裁判權問題之協會。。所有籌商諸務。。對於此等提議。。業經表示贊成矣云云。。

●瑞典對於中國關稅會議之態度

十七日瑞京路透電云。。瑞典政府。。業經決定簽署華府協約中關於修訂中國關稅會議之條款云。。

●慶祝柔佛蘇丹壽辰之盛況

柔佛蘇丹。。生於一八七三年九月十七日。。於一八九五年九月七日嗣位。。今日爲其五十二歲之壽辰。。亦爲其統治柔佛第卅週年之期。。(蘇丹乃前皇之唯一皇子)所有柔佛政府關於慶祝蘇丹壽辰典禮者。。已於日前發表。。茲悉今日本坡之衙署。。及海峽中各船隻均一律懸旗誌慶。。柔佛方面。。更尤熱鬧。。當局並電本星期六日及星期日爲公共假期。。今日柔佛方面上午慶祝儀。。儀。。當如往昔爲宮中之種種朝賀。。下午則將舉行閱兵大禮。。此外自本星期五日起至本星期日止。。一連三日。。柔佛各界將舉行海陸種種游藝。。藉誌慶祝云。。

●本坡秋季賽馬練習之期

茲悉本坡賽馬俱樂部之消息。。本坡秋季賽馬。。已定本星期六日清晨五時半。。在跑馬埔開始舉行正式練

孔雀紅煙

本公司監製之A字雙旗寶塔孔雀嘜各款未律香煙已馳名于南洋羣島十有餘載物美價廉信用卓著久為僑胞所稱許恕不多述本主人對于煙草一業研究有素其于採辦各國上等煙葉與乎製造之法夙有經驗茲復監製一種孔雀嘜紅煙以應本胞之需此種氣味香濃且能辟山嵐瘴氣于山吧礦場地方吸之更為適宜吸烟　諸君請新試之

中國貨

△新到各欵烟價目列左

(粗幼)絲八兩一百包庄　本坡完稅四十六元半　外埠無稅二十八元半

(粗幼)絲廿兩四百包庄　本坡完稅四十八元　外埠無稅三十元正

(粗幼)絲八兩百四包庄　本坡完稅六十四元　外埠無稅四十元正

(粗幼)絲二兩五百六庄　本坡完稅六十六元　外埠無稅四十二元

星加坡海山街六號電話一七三一

星洲華新煙草公司總理陳維新披露

分局芙蓉王子街　分局仰光百尺街

沙爾科標之敷面粉

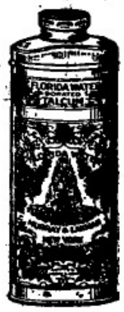

沙爾科標之敷面粉清潤馨香實敷面粉之中最上者

各大商店皆有出售

惟一代理人轄登目勝沙露父子有限公司

SOLE AGENTS
HUTTENBACH LAZARUS & SONS LTD.
Singapore, Penang, Ipoh and Kuala Lumpur.

日光標番梘

若將日光標番梘之紙盒啓開時必發一種清香凡用此以洗滌衣物時其出水後必帶一種新美之色味曬於空際倘一有此微香散出而非似彼劣質過濃且不純潔之肥皂即在曬乾或熨乾以後倘帶番梘之濁氣者也

日光標肥皂絕對的純潔之品質可於其氣味驗之其發泡速而且濃可知其絕未含有其他化學之物質

三十餘年來日光標肥皂之製造其鑒之嚴未嘗稍懈故其品質亦從未稍有變更且無論至何地所見之日光皂無不具有同一之品質日光港或其他海外日光廠所造之肥皂所以能享世界最大之盛名者實以此故每條日光皂可以一千磅擔保其品質之純潔

轄登堡拉沙露父子有公司啓

一九二五年九月十一日

SOLE AGENTS
HUTTENBACH LAZARUS & SONS, LTD.,
Incorporated in the S. S.
SINGAPORE. PENANG IPOH & KUALA LUMPUR.

祖國要聞

(一)使團對於滬案之折衷辦法

▲各國意見漸趨一致
▲調查與開議並行

滬案交涉。。近日以來。。外表雖微覺岑寂。。但暗中却有急轉直下之勢。。外人方面原擬將滬案重行調查。。關稅會議治外法權諸項事件。。協定具體計畫。。再謀繼續交涉。。因此數星期以來。。我國政府。。雖一再催促從速開議。。外人總以尚未商議妥協爲辭。。遲遲月餘。。迄無結果。。其延宕之責。。自當由外人擔負。。目前英使館因役洪罷工。。而天津紗廠風潮及組織自然鎔。。外人始覺悟非能以延宕手段致我愛國運動自然銷滅者。。深恐夜長夢多。。再發生多多事件。。故已改變態度。。咸欲與我國開始交涉。。一二日來。。公使團有提議。。不必待交涉具體方案。。協商完竣。。立即與我國討論滬案。。以冀各地罷工抵貨形勢之緩和。。至少限度。。亦當不再蔓延。。惟因英政府決主司法調查之故有某使提議。。對於滬案。。先討論其所謂非法律之部分。。六國公使間。。雖未有正式表決。。然大致業經同意。。日前某使已將此事非正式徵求我國同意。。據某國人消息。。日內使團當此問題。。再開一度會議。。正式決定。。決定後再照會我國。。開始交涉。。又據使團方面確息。。連日駐京各公使。。對英主張重查滬案之意見。。互相共同商權之結果。。擬取折衷手續。。爲恢復協調與開議之範圍。。即以六國委員團對此調查報告書。。及其在滬時前提五大項之談判。。仍應承認繼續協議。。惟關於法律問題。。如收回滬公廨及修改不平等條約。。則認爲事涉於法權之關係。。即由司法團斷續調查。。質而言之。。就我所提十三大項。。分爲兩部解决。。(一)屬於事實問題與司法無關者。。則先行開議。。(二)屬於司法性質各項。。則暫在議程之後。。靜候調查竣。。繼續協議解決。。惟司法團調查任務。。祗限於司法範圍。。亦不得涉及推翻六國委員團之調查。。與侵及使團職權。。再經議定使決定今日召集開正式會議。。提出討論此事。。爲最後決定之標準。。以便答覆外交部重催開議滬案之照會。。

另據日人消息。。京中某國要人。。謂於關稅會議之談話云。。滬案發生後。。迄今已逾二月。。而正式交涉尚無開始之期。。尚在渺茫未定。。推原其故。。實由於以地方的利害關係。。爲主眼之滬事團及北京使團並各本國之政府間之見解各異。。其中尤以滬工部局與北京使團間意見齟齬。。足使使團各種預定計畫。。根本推翻。。而不得不各謀覆於其本國政府。。致令交涉遷延無期。。問題決解愈形棘手。。最近各本國政府之對華態度。。自決定再派滬案司法調查委員後。。因中國官民反對甚力。。似久不甚堅持原議。。如各國對於不俟再查即可開議之問題。。能歸一致。。亦有願與中國儘先開議之意。。遲來各本國政府。。對於滬案意見。。既已漸趨一致。。則在本星期二或來星期中之使團會議。。尚有一種新發展。。

(二)上海總工會被搗毀後續聞　(一)

▲總工會之現狀　總工會自前日下午五時許。。被流氓等將會所搗毀後。。已由司令部派人前往查勘一次。。會中物件。。均被毀一空。。第一進會客室置內陳列之器具。。均已翻在地。。第二進之大門。。亦被打下。。其餘救濟委員會會計處組織科均被打壞。。委員長辦公室門上有一洞穴。。據云係槍柄所撞破者。。該會已將被毀情形攝影。。留作法庭起訴之證據。。內部分仍照常進行。。上午曾開組織科會議一次。。討論進行事宜。。各工會均派代表前來。。組織糾察隊。。終日看守總工會。。以防不測。。另有各工廠所舉之代表（着童子軍服裝）在門首守衛。。來人非經查詢後。。不准進內。。防範加嚴。。下午劉貫之等分赴地方檢察廳警察廳呈報被毀情形。。司令部昨亦派兵十五六人。。荷槍在該會彈壓。。保衛團亦派團丁多人在場照料。。又訊。。昨日該會各部職員仍在該會辦公。。並派宣傳科職員責任平君與新聞界說明被搗毀詳情。。及此後應爲工人繼續奮鬪之方針。。請主持公論。。爲工人造福。。

▲下午之緊急會議　下午二時。。罷工委員會開緊急會議。。全體委員出席。。當議決。。(一)明日上午九時假俱樂部開全體大會。。並督促女工友到會。。即行組織婦女部。。附屬工會。。(二)新加入之會員速行組織支部及小組。。(三)發通告致總工會部編譯所兩人。。望於明日到俱樂部聚會。。切實援助罷工。。(四)罷工期內出臨時日刊。。。。載登工友以及各方與我人有關之消息。。

(三)上海商務印書館罷工情形之經過　(四)

▲發行所職員　組織工會提出條件十二條。。。
▲罷工職工約四百餘人。。。
▲總廠工人提出條件八條。。。
▲罷工職工約三千餘人。。。

二　總廠方面情形

▲印刷所總廠方面上午之集會。。昨晨九時。。商務印書館工會召集糾察隊開會議。。到一百四十餘人。。當舉定總指揮一人。。副指揮四人。。由主席向全體說明糾察隊之責任。。繼決定今晨五時出發。。至各方巡邏。。並向工友宣傳。。同時罷工委員會亦重行分配職務。。會計科總務科王景雲。。副主任鄔嵩良。。陳醒華。。會計科張守仁。。交際科汪有真。。童虹。。文牘科陳錫齡。。華市會。。。招待科張嵩其。。沈觀森。。庶務科王伯。。鍾才高。。傳達科徐洪生。。包科忠。。糾察科總指揮徐輝祖。。副指揮于省三。。

◆緊要廣告

逕啟者茲因鄙號振福泰號與郭水賜等三人於英一九二五三月一號三人合股創設新振福公司專營沙石生理係由郭水賜專任司理事務鄙號振福泰號祇股東營業以將新振福公司之生理至英一九二五年八月卅一號截止收盤算賬此後倘郭水賜有與商市諸貨號來往賬項乃係郭水賜自己個人之事與本公司無干涉恐未週知特此聲明此佈

民國十四年九月十七日　振福泰號啟　田

Sin Chin Hook　G. 17-9-25

○工部局通告

通啟者本局委員會擬自一九二六年一月一日起招人承投來年中之下列各種貨物
一丹戎百加貨棧處各種卸貨及運用碎石與之工人
二承包碎石　三承包粗沙爲造三合土工程之用須運至各材料儲藏處　四承包大等粗沙以爲鋪路之用須運至各材料儲藏處　五承包上等之碾路機等　六承包各種雜物　七承包供給工程師之各種應用材料　八承包給工程師應用之工具　九承包各種金器器具　十承包塗漆應用之材料　十一承包播帶提籃等物　十二承包鍍鋅之三合土　十三承包燈油料　十四承包柔佛朱加寶宜方面之上等細沙　十五承包本局各材料儲藏處及其他各種工場應用之上等柴料　十六承包曼地石坑中應用之上等柴料　十七承建造處之新水管暗渠　十八承建預防馬來熱病式之牢固定性質之水管　十九承包拖曳碾路機及碾路水車應用之牛車及車夫　二十承包清除各水溝污物堆積處應用之牛車及車夫　廿一承包本局各材料儲藏處輸運材料應用之牛車及其車夫　廿二承包運送垃圾等之牛車及車夫　廿三承包運送一與二及三與四等區域間貨物應用之牛車　廿四承包運送第一與第二及第三第四區域間之各種貨物應用之手車牛車及車夫等　廿五承包由星加坡海港部起運各種貨物至本局執行工程部所應用之各種車輛　廿六承包搬運焚化爐中灰屑之牛車手車及其車夫　廿七承包食物小販之牌照執照等　廿八承包下列各種制服如卡機布等。。一。僅承包縫服，材料。。二。承包材料及縫製衣帽等件(鈕扣除外)三。僅承包縫製衣帽等件。。四。承製靴鞋

上列各種投標格式可自九月十七日起於每日辦公時間內向本局秘書處索取但每紙須納費五元。每具投交各種投標時每票須附具担保金一百元一俟投標選定後。。即將此等押款退還其投標函件須於十月五日以前送交本局秘書處收存惟第十二項承包三合土之投標則可延至十月十二日截止

本局委員會對於各種投標有棄取之全權非價格最低者或任何一種投標即可當入選也

一九二五年九月十七日　工部局秘書馬施爭命謹啟

◎工部局通告

▲爲停止交通事。。。

通啟者刺雲打街與哥樂活街之間須行建築哥樂活橋之故特由本月十九日起至下次通告之日止。止一切交通凡沿芽籠與丹戎加東一帶之車輛須由芽籠律轉入多剛亞街與蘇丹街路行駛特此布告仰各界注意　書川

一九二五年九月十七日　工部局秘書馬施爭命謹啟

▲工部局通告

▲招人承建工程師之住屋事。。。

爲通告事照得本局委員會擬於本坡愛米里山招人承建工程師之住屋一所如有願意承投者可於每日辦公時間內至本局測繪部索取各種圖樣與投標格式其投標函件須於本月廿四日正午以前送交本局秘書處收存轉於十月八日開標

本局委員會對於各種投標有棄取之全權非價格最低者或任何一種投標即可當入選也

一九二五年九月十四日　局秘書馬施爭命謹啟　書川

◆道歉聲明

爲道歉事月前鄙人林楊致與林和泰號因林楊輸事林杏明前曾由鄙人鮮楊之悞荷蒙林和泰號兄原竹和平解決後由我等陳仙耕汪音歸清河出爲斡旋安洽理今將道歉情形登報聲明

民國十四年一月十七日　田

C. 1050　公親謹白

◆承退聲明

啟者大坡五代天官門牌二十三號新恒泰號乃係楊紹寶與蔡楓樑蔡嵩祿三人合創迄今九八年生理興旺因蔡楓樑蔡嵩祿二人志願別業已將其名下應得本利當面親面前一筆抽出清楚此後新恒泰生理乃係楊紹寶之事與蔡楓樑蔡嵩祿無干倘登報日前有街市來往賬項及担保等情自登報日起限一禮拜內向來與他等會清楚若過期不到乃係自悞與承頂人楊紹寶無涉特此聲明以免後論

承頂人楊紹寶　出頂人蔡楓樑　蔡嵩祿　全啟

公親人楊船樑　林天來　楊錦歆

附啟者敝號從前與內外埠來往均用舊形圖章現今生理公割與楊紹寶一人欲換蓋形書印作廢今改用四方形圖章此後若與本坡及外坡來往貨項等物須有楊紹寶簽押方皆有號四方形圖章方能有効否則乃係自悞特此聲明俾衆週知

民國十四年九月十六日　田　楊紹寶啟

Sing Heng Seng A. 16-9-25

RED HEART BRANDY No: 1.

紅心牌萬蘭池酒

萬蘭池酒可於下列商店買之

五代賓 新榮成

勿基 振源號

大坡大馬路 振源興號

山仔頂 泰泉成號

水仙門 新永泰號

大坡大馬路 福安號

二馬路 乾元號

正庄法國萬蘭池酒務須講紅心牌萬蘭池酒因其係市上所售各種萬蘭池之最上者一次嘗之便永爲伴侶矣

一九二五年六月廿四號

（七州府及暹羅惟一代理人西菴公司謹啓）

SOLE AGENTS S.S, F. M. S & SIAM

SYME & CO.

SINGAPORE

◀魯濱藍靛粉▶

最宜洗食舖灰水和漆及印務之用

Agents
BARKER & KENGCHUAN
10 D'Almeida Street,
Singapore.

請索取小包貨辦試用

代理咨加皮慶全公司

一九二五年三月廿三號

有藥不怕雨淋頭

婦人說（雨來了你怎麼不穿衣防着凍傷你的身子）男子說（怕什麼凍傷了胸膈飽悶嘔吐氣逆身子不舒服有永安堂的虎標萬金油搽滾水來吃要是頭疼遍身骨疼亦都可以用萬金油來搽擦要甚麼雨衣）

總發行新嘉坡虎標永安堂主人胡文虎謹啓

濟弱扶傾

夫愛羣之道莫不以保種爲先然而欲壯身體謀幸福者首重保養腎之良劑也腎主人生命繫爲種族興亡強弱繫焉故腎氣本足則精神定然壯心思靈敏肌體增長如腎氣不足則形容因之而枯瘦面目青黃頭暈眼花腰骨疼痛心神忘亂精力困倦耳聾耳鳴夜夢遺洩等症請服威廉醫生之保精益腎丸於兩星期內定必百病消除精神爲益心思爲之靈敏魄力大加精良其藥之力足以濟弱扶傾之故也

每打十二元

每瓶一元二角

南洋總代理石叻庇能埧羅會豐商店

◆匯票行情一覽表

匯香港銀行掛牌	百元貼銀行	四元一二五
銀行兌現銀票	一百元貼銀行	四元
匯汕頭兌現銀票	一百元貼銀行	十元
匯廈門銀行掛牌	一百元貼銀行	二元七五
銀行兌現銀票	一百元貼銀行	二元五
匯福州銀行兌現銀票	一百元貼銀行	二元七五
銀行兌現銀票	一百元貼銀行	二元五
匯安南銀行掛牌	一百元貼銀行	四元一二五
銀行兌現銀票	一百元貼銀行	四元
銀行買現銀票	一百元貼銀行	三元八七五
匯上海銀行掛牌	一百元	七十二兩
銀行兌現銀票	一百元	七十一兩七五
銀行買現銀票	一百元	七十一兩五
匯呂宋銀行掛牌	一百元	一百一十三元五
期票三十天兌	一百元	一百一十五元五
匯暹羅銀行掛牌	一百銖	七十九元二五
匯銀條兌出	一百銖	八十一元二五
匯仰光銀行掛牌	一百元	一百五十四盾七五
期票三十天兌	一百元	一百五十六盾七五
匯[illegible]銀行掛牌	一百元	一百五十四盾七五
期票三十天兌	一百元	一百五十六盾七五
匯高浪嶼銀行掛牌	一百元	一百[illegible]十四盾七五
期票三十天兌	一百元	一百五十六盾七五
匯紐約銀行掛牌	一百元	五十六元七五
期票三十天兌	一百元	五十八元七五
匯[illegible]梨銀行掛牌	每元	二司令四邊一三二
匯[illegible]銀行掛牌	一百元	一百[illegible]十四盾
期票三十天兌	一百元	一百五十六盾
▲印度盾▼	一百盾	六十四元六七
匯[illegible]銀行掛牌	一百元	一百五十四盾
期票三十天兌	一百元	一百五十六盾
匯[illegible]銀行掛牌	一百元貼銀行	二角半
▲紙　字▼	每百少銀	二角半
匯加勝巴銀行掛牌	一百元	一百四十七盾一二五
期票十天兌	一百元	一百四十二盾一二五
▲爪哇盾▼	一百元	七十一盾二七
匯泗水銀行掛牌	一百元	一百四十盾一二五
期票三十天兌	一百元	一百四十二盾一二五
匯三巴壠銀行掛牌	一百元	一百三十九盾八七五
期票三十天兌	一百元	一百三十九盾八七五
匯倫敦現銀票（見票）	每元	二司令四邊一五三二
期票三十天兌	每元	二司令四邊一五三一
金葉每望價		七十一元二五
全　[illegible]		八元七五
▲銀價▲		三十二元六二五
首土庫		一百三十元一五

▲輪船入口▼

船名	由	到	代理
錫蘭華利	由善丹	初一到	聯盛公司
[illegible]川	由淡米那[illegible]	初一到	和豐公司
加立[illegible]	由麻六甲	初一到	實得力洋行
永豐	由浮羅庇宜	初一到	和豐公司
豐春	由龜咯	初一到	和豐公司
豐登	由[illegible]咯	初一到	和豐公司
文[illegible]	由浮羅峇淡	初一到	鴻順美
棉[illegible]那	由峇株巴轄	初一到	和益公司
英國國旗	由香港轉往檳城高振嘉諾眉	初一到	英國公司
海[illegible]	由實叻班讓	初弍到	泰益安
[illegible]	由甘馬挽	初二到	瑞豐盛
峇勞[illegible]	由英得宜利	初二到	極牛號
[illegible]打	由檳城	初二到	實得力洋行
隆牙務	由浮羅巴那士	初三到	和豐公司
大馬鳴加	由仰光轉往海口汕頭廈門	初二到	義利洋行
曾沙	由汕頭	初二到	中國大郵船
仲安	由三寶壠轉往海口汕頭廣東	初弍到	協榮茂
峰和	由坤甸	初二到	同益號
[illegible]	由沙勞越	初二到	順興號
庇能	由安順	初三到	實得力洋行
福裕	由望加麗	初四到	成茂號
[illegible]萃	由汕頭轉往仙頭廣東	初四到	中國正期
豐利	由[illegible]坡	初四到	曾成號

▲輪船出口▼

▲除八月初一日[illegible]五輪船出口▼

船名	時刻	開往地點	公司
勝哉實勝[illegible]	上午九點	往吞[illegible]　詩[illegible]	實得力洋行
豐順	上午九點	往龜咯　珍珠	順局公司
豐昌	上午九點	往龜咯　文律	和豐公司
豐德	上午九點	往浮羅庇宜	和豐公司
恆[illegible]	上午九點	往吉里汶	恆生號
豐年	下午二點	往豐盛港	廣裕生
永隆	下午二點	往[illegible]以[illegible]　[illegible]加[illegible]	和益號
不[illegible]尤士	下午二點	往文島　加勝巴　三寶壠　泗水	義利洋行
實[illegible]假	下午三點	往吉礁港口　安順	實得力洋行
廣順隆	下午三點	往麻坡	實得力洋行
瓜[illegible]	下午四點	往網咯	實得力洋行
吉寧丹	下午四點	往麻六甲　麻坡	實的力洋行

△中南學校購置校舍演劇籌欵會鳴謝

(甲)購券諸善長芳名

蔡新泰　謝天福　王文水　黃金增　何思敬　傅美春
以上各五十元
蔡多華　葉有添　謝[illegible]　以上各三十元
田克明　王寶榮　楊世昌　陳秋樓　張崇嶽　陳祀安
李深滿　以上各二十五元
李丕樹　郭[illegible]　田炳璋　黃天恩　李道源　薛武院
楊纘文　楊六使　張[illegible]端　[illegible]水蜂　葉玉桑　鍾先進
邱雁賓　酒商公所　謝寶枝　孫貴三　余[illegible]　楊士模
聯[illegible]　陳俊德　以上各二十元
吳清詣　張金榮　建源棧　雲茂悅　余秉旋　以上各十五元
朱成章　王梅李　卓望館　以上各一十元
李傳南　陳順隆　黃淵鑑　永春會館　董春波　陸實傑
黃添福　洪神扶　王會儀　保賢閣　葉成林　以上各五元
以上各購券一張共一千一百零五元正
聚德　美南　劉水源　楊鳥龍　以上各購特別券一張各銀一十元
建元公司　同興柖　新台盛　瀾榜祐　瀾送方　相
鼎盛公司　源品閣　林文印　黃明政　何金全
以上各購頭等券一張各銀五元
王均甫二張大元　陳茂盛　張月春　許天賜　蔡文勵
以上各購普通券一張銀三元

(乙)特別捐諸善長芳名

宋魯生二十元　勁文七元二角半
計二條共銀二十六元二角五占正
共銀一千二百四十四元二角五占正

總共七次銀一萬五千三百七十一元二角五占

中南學校購置校舍演劇籌欵會謹啓
民國十四年九月十五日　卅

CHONG NAM SCHOOL
A. 15-9-25

△中南學校購置校舍演劇籌欵會收欵報告

▲惠交名譽券來欵諸善長芳名
沈添國一百元　余[illegible]一百元
邱國瓦　金和美　謝天福　蔡新泰　何思敬　馮清條
黃金增　傅芙蓉　以上各五十元
蔡多華　葉有添　以上各三十元
田克明　王寶榮　楊世昌　陳秋樓　黃[illegible]　挨夏[illegible]及
張崇嶽　張麗[illegible]　以上各二十五元
李丕樹　郭[illegible]　田炳璋　梁[illegible]　黃入[illegible]　李[illegible]
薛武院　楊纘文　楊六使　張[illegible]端　陳水蜂　葉玉桑
鍾先進　邱雁賓　酒商公所　[illegible]興[illegible]　張進德　張建順
黃旦生　陳合仕　楊士模　林　和　[illegible]峰
以上各二十元
吳清詣　張金榮　建源棧　雲茂悅　余秉旋　黃玉振
王瑞春　以上各一十五元
朱成章　王梅李　卓望館　以上各一十元
洪神扶　黃添福　王會儀　董春波　陳實傑　永春會館
黃淵鑑　陳順隆　保賢閣　李傳南　葉成林
以上各五元
計六十四條共來銀一千五百一十元

▲惠交特別券來欵諸善長芳名
朱添福　特別頭等各一張十五元　張成豐　文流　鍾美
沈清林　聚德　榮發興　張長發　興南　以上各一十元
計九條共來銀九十五元

▲惠交頭等券來欵諸善長芳名
瀾進德夫人二張六十元　蘇圻鏗　王德記　瀾文
蘇圭使　建元公司　同興柖　洪淵榮　元隆　怡濃
陳俊德　張祿波　黃卓普　林求仁　沈馬太　春發號
以上各五元　計十六條共來銀八十五元

▲惠交普通券來款諸善長芳名
王均甫二張六元　陳茂盛　大東　以上各三元
計三條共銀一十二元

▲惠交特別捐欵諸善長芳名
宋魯生二十元　勁文六元二角半　印務報効
計二條共來銀二十六元二角五占

▲惠交名譽襟章費諸善長芳名
謝天福　蔡多華　李丕樹　郭[illegible]　吳清詣　黃添福
王會儀　洪江濱　陳[illegible]　周[illegible]　弘金水　洪神扶
蔡新泰　田克明　王寶榮　楊世昌　田炳璋　朱成章
佘安成　葉有添　黃天恩　李道源　薛武院　董春波
陸實傑　永春會館　陳秋樓　楊纘文　建源棧　雲茂悅
[illegible]淵[illegible]　陳順隆　黃伯[illegible]　瀾清緣　楊六使　張[illegible]
陳水蜂　黃玉桑　保賢閣　傅芙蓉　張崇嶽　邱雁賓
余秉旋　王梅李　陳[illegible]　汪高來　卓望館　酒商公局
李傳南　羅承德　吳[illegible]　佘應[illegible]　楊祥[illegible]　張麗[illegible]
張[illegible]　黃旦生　林士[illegible]　林[illegible]　[illegible]　[illegible]玉[illegible]
王[illegible]　葉成林　陳永昌　許　利　謝文進　汪　貝
以上各捐銀五元
計六十六條共來銀三百三十元正

▲惠交職員襟章費諸君芳名
沈添國　梁少三　陳雲山　陳靜山　以上各捐銀二元
計四條共銀八元正
以上計七條共來銀二千零六十六元二角五占正

其一其二其三其四總共來銀一萬三千三百四十二元六角五占正

附啓　如芳名欵額有錯誤懇即函示以便更正爲荷

民國十四年九月十五日　卅
中南學校購置校舍演劇籌欵會財政陳文清報告

CHONG NAM SCHOOL
A. 15-9-25

ROBINSON'S CASH CLEARANCE SALE

▲特價縫衣手機

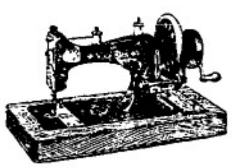

羅克式之縫衣手機係由最近各種縫紉之機器改良製造而成機身堅實運用輕捷其裝針線之筒機運用尤形靈敏其外罩亦極精雅特售價格四十二元五角各界欲購廉貨者幸一注意焉

羅敏申有限公司謹啓（在海峽殖民地註冊）

一九二五年八月卅一日　十八

▲鳴謝

連爰同君

鄙人曾登(尋娃通告)昨得連君爰同(即榮春)惠函報告云爲感佩連君素未謀面何不憚煩至此爰人以德如連君者鮮矣爰登報端以鳴謝忱

一九二五年八月十五日　西貢李文啓啓

南洋工商補習學校十四年八月份進支報告

(收入)

(一)月捐二百九十九元　(二)學費五百一十三元　(三)宿費九元　(四)贈工藝一十四元一角五占　(五)特別捐一十八元二角　(六)發刊第三集二百二十五元　(七)募捐常費游藝會四十元

七條共收來銀一千二百一十八元三角五占

(八)對前月結存會計處來銀二百元零六元角六占　(九)對前月結存華商銀行(定期存款)三千元　(十)對前月結存和豐銀行(建築基金)一萬零四百零九元零六占　(十一)對前月結存和豐銀行(活期存款)二千零三十元零六角一占

四條共收來銀一萬五千六百四十元零三角三占

兩段共收來銀一萬六千八百五十八元六角八占

(支出)

(一)校租(十四年七月份)二百元　(二)校具三元　(三)雜費一十七元二角九占　(四)水火費一十七元四角　(五)教授用品五元八角　(六)廣告費四十五元　(七)報費四元五角　(八)特別費七元六角五占　(九)發刊第三集四元三角一占　(十)校長教職員束金二千位九百一十元　(十一)校丁辛金伙食三名六十七元二角。(十二)贈工藝一百七十九元二角九占

十二條共支去銀一千六百六十一元五角四占。(十三)對結存本校會計處去銀一百五十七元五角七占。(十四)對結存華商銀行(定期存款)三千元　(十五)對結存和豐銀行(建築基金)一萬零四百零九元零六占。(十六)對結存和豐銀行(活期存款)一千八百三十元零六角一占。

四條共支去銀一萬五千三百九十七元二角四占。

二段共支去銀一萬六千八百五十八元六角八占

將本月份收到月指芳名列左(恕不稱呼)

(一)蒙交八月份者　承日興一十一元　上各一元　南春公司　仙丹公司五元　顧克明　林和昌　以　張元記　協榮昌　源順豐　蔡漢光　長成機　振成豐　聯登瀛　興利　林竹軒　極美　李俊卿　福順　美福　李華　林竹　李道源　以上各五元　洪益　信孚　李鎮民　茂五元　振聲　陳睦堂　以上各三元　陳其位　康鏡　銘盛　源成　同順　聯成　存振　振成　萬福　永裕　王祝　佳裕　興族　滙莊　義祥　黃德發　徐加嵩　怡園　醴泉合記　留豐　昌　育發　柯子平　林德　劉島　蔡如心　余讓智　曾斐立　許嘉義　李寶邦　王端書　梁宗傅　陳錫兄弟公司　童子達　黃金塔　協發　陳臣爲　振豐　甘有成　(二)蒙補交以上各二元　鼎山　以上交四月至九月份各一元　源春交十四年份十二元　吳忠黎交一月至十二月卅六元　金福源交四月至九月份十二元

源順豐　蔡漢光　張元記　萬興利　恒利機　福順　美瑞于師　蔣應位　以上交七月份各五元　洪信孚　洪振源　陳睦堂　蔡秦華交七月份四元　上交七月份各三元　洪松茂交四五六月份六元　總以　吳茂交六七日份四元　錦怡園　義祥　楊嘉聲　張松標　粘蒼海　存振成　獲五元　以上交七月份各二元　醴泉合記　劉島　吳文沃交五六七月份三元　陳桂霖交一月至五月份五元　王端書交三月至七日份　許嘉義　發興　羅文章　李寶邦　何桂標　振豐公司　以上交七月份各一元　吳文漢交五元　共銀三百九十九元

謹將本月份收到惠交本校募捐常費游藝會名譽券襟章費貿列左

陳桂榮三十五元　邱菽園五元

謹將本月份收到特別捐芳名列左

錦祥棧五元　卓林光業九元二角　麻六呷林勇哉四元

民國十四年九月十日　南洋工商補習學校啓

Chinese Industrial & Commercial Continuation School

10-9-25　甲

大帮正頂發行零沽

招請各埠大商店代理

廣東省城雙門底

太和洞腎虧丸

代售處

[illegible]

榮孫氏

專門醫眼

睍睍代刀散

敬將證明代刀散實驗姓名羅列

[illegible]

請代　曾豐商店　(石叻大馬路)

得榮孫氏代刀散六礸救我一家生活

鄙人貿易素在安南前歲秋令適遇洞患大發遺及兩眼近一尺視物不能分辨經在本埠歷延中西醫調治無效迄所售之眼藥均無效遷延日久已成瞽目不覺兩載復驚臨返里立心另謀贍養者之業適經香港聞人道及榮孫氏眼科代刀散實驗特託友往梁國英姑購一瓶試之果能分辨光黑遂連搭車來省懇借大巷求榮孫氏診治內服湯藥外搽代刀散六礸不及三月重見天日矣鄙人今可再回安南復謀舊業而一家生活有賴特登報章俾有眼患者知所問津焉

九江關仲平恭頌

民國十四年六月廿九日

久咳傷肺日久成癆治癆必愈之藥惜全球醫界尚無發明幸經唐拾義醫士研究眷美特製久咳丸以制其咳嗽愈則不至傷肺而成癆此治病源之極良法也

久著奇驗不可不知

每瓶一元

久咳

請辨眞僞

唐拾義久咳丸近因商標註册故內字新旬徵有更改但無論舊招貨每瓶包內必有驗眞券一張形如銀幣寄回廣州發行所可換美術圖書有券便眞無券卽僞幸留意焉

總經理石叻大馬路　怡保廣福　能會豐商店披露

民國十四年五月二十六號

Savaresses Capsules

(Incorporated in England)

◁五淋白濁菌之敵▷

士巴禮士氏五淋白濁丸

檀香油爲治五淋白濁病之特效藥已爲世界醫學士及醫學士所公認矣然但製劣品不但效能不著且有損害腸胃之虞故患者不可不慎於選服也　士巴禮士氏五淋白濁丸係以膠製之膜包極純粹之檀香油而成能治急性慢性白濁淋病與婦人

帶或膀胱炎等病其功效之靈驗及穩妥已經世界上各大醫院大醫師所贊許而定爲患白濁淋病之一種給劑故此丸天下之五淋白濁病菌俱惡視爲彼之敵患者祈注意焉

英京倫敦立雪洋行發行

南洋各大藥房俱有發售

民十四年六月廿六號

◀廣告▶

Agents For "His Master's Voice"
Gramophones And Records.
MONG HUAT & Co.
97, North Bridge Road,
Singapore.

啓者本公司專代理著名狗標留聲機頭唱盤鋼音專音樂俗究此種器聲質精式美音韻收揚明喨動人啟聞非他種所可及眞留聲機中之一特式者吾人偶于精神疲倦時一聆是曲莫不爽心快意精神爲之頓增

豈非玩具中之少其匹者乎諸君光顧幸祈早臨非圖口奬試聽當知大帮零售批發一律歡迎

本公佳怒米朱律門牌九十七號即萬山巷口右畔

茂發公司啓

一九二五年九月四日

△注意！
△行樂及時 請至
△星洲唯一之遊樂場
△石叻無二的消遣地
（一）怡禮影戲 ▲即晚秩序▼ 每逢星期五換畫
（二）馬來配景
（三）京劇
（四）潮劇
新劇

歡樂園
唯一遊樂場

注意
特別優待
本園因于上星期大晚表演冒險遊藝時絲朱不甚穩妥良多用特于今晚起一連三晚將園內各種遊演一概由二角照兌事入座以酬諸君光顧之盛并以謝罪
△大門入場券 貨照常
歡樂園有限公司啓

福建要聞

□盧興邦之恃天險

時事通訊社訊。。尤溪戰事有移轉而閩南之傾向一節。。已見前報。。茲再將續後防衛之消息錄之如次。。盧興邦依山壘嶮。。豈徒雌伏大都。。目下絕不與省軍正式作戰。。日間寂然無聲。。秀竊太平世界。。等到更闌夜靜。。則杖挨走而來。。夜必數起。。且夜夜爲之。。弄得省軍個個不能合眼。。特續待旦。。力乏身疲。。欲索性決個雌雄。。深入虎穴。。擒其虎子。。又得於公瑄峽一帶。。羊腸鳥道。。非衝鋒陷陣廝野斗殺之北人所能用武。。不但攻擊壘兵真可雖觸。。即輜重之運輸。。亦大感困難。。尤溪縣城欲入六都。。必經之關隘。。不能打破。。長驅直入。。故日內赶修電線。。兩衛護身。。以逸待勞。。然軍攻勢而反用守禦工具者實由熟地土著熟諳地形之陳榮標陳天佑兩部（稱爲盧之手下）願爲前導。。至今何以辦法。。不得不出此者。。莫夜間可以疑耳。。

□尤盧遣（尤）俊卿竄擾（尤）溪附近

時事通訊社訊。。盧興邦對待省軍既用消極的抵抗。。有恐持久包圍。。終至坐困。。乃遣其心腹團長朱俊卿。。率千餘衆。。竄擾附近尤溪。。如政和大田閩清各縣。。近且愈擾愈厲。。侵入閩侯西區。。（閩清傳近）該地人民已紛紛電請省軍。。前往保護。。省軍派隊剿撫。。其焦頭爛額。。疲於奔命。。由是可窺一斑。。

□（尤）孔爲北段閩周所注意

時事通訊社訊。。孔爲同爲興泉永鎮守使。。已奉宣告就職。。北京政府態度曖昧。。不陰不陽。。關防故意延宕至今尚未領到。。周蔭人急不能耐。。飭工赶製木質關防一顆。。剋期送往。。可見閩之重視調動防務。。廿二日周在督署召集留省各高級軍官討論會議。。上下游軍事機宜。。惟對德化吳威部之尤賜福。。尤爲鄭重。。因尤賜福率兵侵入大田。。與保衛盧興邦確有聯索可尋。。表面上係吳威電請周氏。。需派尤前往大田擴防。。省軍出力。。將大田盧部趕走。。聞吳欲坐享其成。。諺云奉閩打天下。。順治做皇帝。。豈將之所能吞聲容忍。。乃由討盧西路總司令葉鎮響表示尤入大田。。意圖不軌。。擾亂大局。。當爲相當之對付。。尤見勢頭不佳。。又復退却入德化原防。。一時高壓。。將來尚難測其不如何變化。。

□楊學良陳國輝之結合

時事通訊社訊。。安溪楊學良本與國輝同盟份子。。後因楊與何其朋協議。。佔領陳國輝地盤。。打倒陳之勢力。。因此陳楊之間。。頗生嫌隙。。近鑒唇齒之義。。彼此摒除一切意見。。而謀共存共榮之利益。。重新揷血攻守同盟。。聞亦係盧興邦居間爲之播除障礙。。俾兩氏易於接近。。以此令人益信閩南叢叢思動。。皆與盧氏有直接或間接之關係。。

□省軍與海軍有不睦說

時事通訊社訊。。沿海一帶。。爲海艦炮力所及之地。。原爲海軍陸戰隊駐紮區域。。來省即乘上游戰勝之餘威。。繞道侵入瑄厚（瀍海縣份）。。居民大起恐慌。。謂省軍戰勝一種謠言。。陸戰隊有感於之辱。。不容他人斲睡。。提出抗議。。聞海軍總司令楊樹莊因閩亦爲此事有關。。上下游兵氛不靖。。周氏此舉。。未免多方樹敵歟。。

□漳州金融界新訊（二）

經會同商議決定。。以爲出示通知事。。照得小洋市價。。前照每十四角爭小洋。。准作大洋一元。。各商來往貿易。。一律照此行作。。業經出示預告在案。。祇以三處毛洋充斥市面。。以致小洋價值。。尚未收整齊之效。。茲在商召集各錢商開會。。議决自七月廿八日起將廣小銀暫作七折使用。。譬如三旅毫洋白元折換。。三角七十元限十五天。。（至八月十一日止）。。一律禁止不得再在市上行用。。紙准各錢莊搬運出口。。禁止入口。。自此劃定以後。。所有漳龍一年。。小銀及碼厦用遍各小銀商家。。及各機關與錢莊來往兌換。。准以十四角爭折作大銀一元。。各典舖各錢莊。。舖舖推發。。暗中抗減。。致干究懲。。除函稟師長照准外。。合行出示通告各色人等一體知照。。特此通告。。（七月廿十日）經此一番嚴行示禁後。。本市各商民均各紛紛將存有之三廣毛洋爭先照七折售出。。此後必能照十四角爭折換。。而金融之價格。。亦可恐告一段落云。。（完）

□閩各縣之最近匪警

▲永泰。閩侯　莆田

福州通信。。閩省各縣。。月來匪警迭聞。。茲舉其最近而最烈者如下。。（一）永泰。。永之洪匪。。近甚猖獗。。日昨各界及知事電周蔭。。稱洪匪永春白本十三日起。。即焚搶二都。。計民房店舖所被焚數百間。。殺死民婦三十餘人。。財物擄搶無算。。并勒餉數萬元。。現圍東山鄉。。水洩不通。。居民危如纍卵。。軍力單薄。。乞迅速派大兵援勦。。并舉官紳等爲公民代表呈省。。謂日前土匪洪永春。。率黨到永泰一都。。凡商店郵局救堂。。一律焚燒刦搶。。現已進逼二都三都勒餉進行。。不已。。全邑蹂躪殆遍。。居民頻恐異常。。伏乞輔予派隊剿辦。。以靖地方云云。。（二）閩侯。。閩侯大湖本設有縣佐。。日前發現尤溪殘部。。但徒手無械。。經閩侯縣警備第一第三兩分隊驅散。。乃本月十七日。。竟有大股匪。。鎗械完備。。從古田永泰交界至大湖原蒙橋以內六十都地方。。圍攻鄉村。。鎗聲盛隆。。彈如雨集。。鄉處居民。。倉卒遇變。。號哭內逃。。匪追無路。。當場流彈中死者三人。。重傷者四五十人。。失蹤男女孩十五六口。。搶去小洋二三萬。。焚燒大厝廿餘座。。其餘米粟牲畜器具。。洗刼一空。。被擄難民。。折足斷臂。。風樓露宿者甚衆。。昨有十六都族務社長三十餘人會到省商縣署呈訴。。請求派隊會同陳碧山所部警備。。剋日剿辦。。據稱匪頭即江福仔。。因挾數月前被陳光芳奉警攻敗失械之嫌。。聞陳部無備來劫。。現已他竄。。（三）莆田。。福清五邑。。匪警時聞。。害福之君州安洋鄉。。前月方被匪徒焚刼。。數日前又得來寧警耗。。謂浙江解到製造偽幣人犯葉樹深。。拘在縣署。。突有土匪百餘人。。圍攻縣署。。刼獄放犯。。知事携印逃去。。一時秩序大亂。。嗣查率衆攻縣爲著名葉犯之弟樹榮。。偽縣警數人。。并承審員王廷佐。。以上三處匪警。。現均在設法兜剿中。。

□華封奇禍與張毅近政　一

▲土匪逼地居民紛紛逃難
▲林季商姨太將拍賣
▲新縣署行徵幣五萬

漳州訊。。自漳張毅兵變後。。楊學良軍隊不戰而退尤溪。。華封居民。。方喜從此地方可望平靜。。詎知虎去狼來。。何氾乃有甚於前者。。當當揚學良時代。。雖昔稱奇稅。。然征暴斂。。然匪徒無跡。。四境安然。。惟民遇後其餘部之不願隨入安溪者。。多變更所幟。。留華爲匪。。出沒於環境一帶。。打家刼舍。。騷擾閭閻。。張軍皆係北兵。。不諳民情。。不曾危險。。故過擒實感困難。。是以連日被實居民多係希望予張軍之保護。。而逃難漳廈。。狼狽之情。。實可傷感。。（未完）

招徠廣告
SHUKO SHA.
Tel No. 3481
No.35, Bras Basah Road.
Singapore.

敝店前之好友鈴木友世君於本月十八日去職以後鈴木友世君若有與本埠各商號交涉事件乃係個人之事與敝店無干恐未遍知特此佈聞
・勿靡巴沙律三十五號標記
製作所秀工舍謹啓
（德律風三四八一號）
民國十四年三月十一日
秀工舍啟

稟准註册雙桃商標
林氏第一神效除痰止嗽丸
主治
感冒風寒咳嗽　肺熱痰火咳嗽
日夜遑聲咳嗽　少年發熱咳嗽
男女老年咳嗽　喉癢虛寒咳嗽
肺癆肺虛咳嗽　痰喘氣促咳嗽
咯血內傷咳嗽　痰濕氣滯咳嗽
小兒積咳咳嗽　婦人陰虛咳嗽
逢咳必止　藥到病除　唯一聖藥也
各埠藥房店均有代售
星架坡松栢街七號衛安公司總代理

保來氏創製衛生之寶
養神
改用圓綁肥童齡標
有老人患氣血衰弱者乎　有患精神困倦者乎　身患脾胃弱者
有學子患聰明滯者乎
有小兒患皮膚骨瘦者乎　有婦女患血脉不調
是不可不服保來氏之健胃養肺汁　健胃養肺汁可以去病
長精神　健脾胃　增食量　補氣血　養肌肉　調經脉　具有特殊功效　發聰明　助營養
衛生之寶也　現今改良裝樣　採用圓綁肥兒
但恐冒牌　請購認明　最宜注意
每樽價一元五角　各埠藥店均有代售

育兒女者請看
牛車水崎街九十號豐記閣宅小兒名馳光身體素弱四歲猶未能行幸得友人介紹在松栢街衛安公司購保來氏健胃養肺汁與之試服一樽即胃食增加消化悉去再服一樽即能行走今已身體強壯健步如飛矣良藥調經如神特叙數言以爲育兒女者告

總發行
叻石松栢街
衛安公司

◀東方影片公司新到▶
◀島捻律門牌二十八零大號▶

摘星之女

(主角王漢倫女士)

繁星閃着明月照着大地沉沉的睡着一輩應如安琪兒的女郎獨立於煙水蒼茫中之孤嶼上滿開着芙蓉笑臉望着天末的明星伊伸出纖纖素手要摘天上的星斗這種情景何等的神秘何等的美麗這就是畫家馮月影所繪的(摘星之女)的畫境但作這幅畫是爲他的愛人白秋霞作模特兒的他以意中人所作畫中人這幅(摘星之女)簡直可說是(自然之美)與(精神之愛)的結晶品這幅畫的意思在表示人生之希望也就是表示他們倆的希望希望作永久的伴侶

嚥　吓—
嚥　吓—
中國影片界的明星
久違的王漢倫女士
又來了—
又來了　啦—

民國十四年六月八日　謹

◎注◎意◎

新到中國倫理奇情影片

孝女復仇

中南影片公司預告
不日在曼舞羅開映

新加坡
大中影片公司
住址中街三十三號

小朋友共戰功合演

△茲訂九月八日起接連一星期在大坡巴梭中華影戲院開映社會名劇

△諸君費了一場券資得覩國內衆口共贊的名片兩套機會難得幸勿錯過呀

◀大中影片公司謹啓▶

本報特別啓事

啓者本報派報工人間有漏派致令閱報諸君以不得睹即日之報紙爲憾者茲特鄭重聲明倘閱報諸君未得接閱即日本報者可即用電話通知或于翌早以函報告本報經理部當即補派以免遺漏特此佈告敬希注意　本報經理部謹啓

民國十四年六月一日

Gaiety Picture Palace
牙池

頭場七點
夢中欺人　五幕
笑劇　二幕

▲二場九點
夜醫　五幕
僅一舖女　七幕

SURINA THEATRE
蘇靈那

即晚開映
▲頭場七點半
鷄雛之兵操場
起程

▲二場九點十五分
颶風之禦者
危險之怯夫　十幕

本星期六日開映日戲券資概收半價

牛車水二馬路

中華單影戲院新畫廣告
諸君注意特別上等新畫

▲由九月十五號禮拜二晚開演
▲頭場七點半

(一)孤島英雄大結局第六七八九十卷　十大幕

▲二場九點十五分　休息十五分

(二)時事新聞　一幕

(三)魔島第一二卷　四大幕

此劇乃前者所演險異情節長畫之如星威廉得士老君主任內容橋段非常危險并有諸多打殺尤爲可觀諸君快來勿失錯此佳劇也

(四)亞拉丁之子笑劇　一幕

(五)可憐之小子笑談　二幕

(六)礦務爭鬥　一幕
名星來士貂屈主任

券價　廂房位一元八角　一號位一元二角　二號位一元　三號位八角　四號位四角　普通位二角　童子半價

民國十四年六月六日　謹

MARLBOROUGH THEATRE.

(Next to Alhambra) BEACH ROAD.

◀在小坡海南會館對面▶

醉鄉遺恨

(醉鄉遺恨)一劇在最近出品中堪推爲最精密之片劇旨對於沉迷醉鄉而不能自拔者予以棒喝與勸告更以委婉沉痛之情節抒寫方倫理之側大寫蕭深劇觀托動人劇中劉子明者因醉而費恨千古雖由奸人播弄然咎實自取女愛貞子冤獄轉危殆中十餘年之大仇卒能雪之事實上略可告慰泉下人情感上則鴛鴦雙飄思親之傷易能減少其歲一耶斯劇一登銀幕則覺醒醉鄉中之迷夢者功效豈不鮮也且表情細膩穿插趣妙光線明晰般落分明尤非率爾從事者所可望其項背愛好眞美者幸留意之

▲每晚分演兩場
上場七點至九點十五分鐘
下場九點半至十二點鐘

券資不加

曼舞羅大戲院啓

法國晏地干路白濁丸
担保三点鐘立見奇效

此藥丸創自一千八百世十四年爲六世界上最靈效之白濁藥也專治五淋白濁尿管腫痛限三點鐘內立見奇功再服兩天定能痊愈保無復發有患斯症者急宜購服
南洋總代理 協保能會豐商店
會豐商店分售處
各埠均有發售
民國十三年十一月十九日

廣東要聞

連日廣州大政變之寫眞(二)

▲三人執政之改制……
▲瀛廬炸燬之詳訊……
▲市內激戰之狀況……
▲江門軍隊之憤激……

(羊城通訊)日前共產學生軍以大部隊出發廣三路佛山一帶。及北江花縣。其餘部隊。則稽集中黃埔虎門兩處。已紀前報。記者當時觀其佈防情形。已決不出三星期內。必發生戰事。及廖仲凱被刺後。共產黨忽失一主要角色。一般人民。無不額手稱慶。以爲從茲可免共產之患。然惟共產黨軍。則冤死狐悲。不得不窮治其事。謂廖之死。乃魏邦平梁鴻楷等主張。故對於反共諸人。決行一網打盡之法。於是廣州激烈之內訌。又實告揭幕矣。茲特分誌記者所得之見聞如左。

(一)共派收攬政權　自廖仲凱被殺後。蔣介石汪精衛許崇智等。皆爲胡漢民主張。欲剷除一般反共派起見。須將軍民政務之大權收歸共產派。設特別委員會管理之。于昨廿五早。發出布告云。本年八月二十日中國國民黨中央執行委員會政治委員。及國民政府軍事委員會議決。派許崇智汪兆銘蔣中正。組織特別委員會。授以政治軍事及警察一切全權應付時局。等因。當即遵照成立委員會。數日以來。着手辦理狙擊廖委員案。已將嫌疑人犯。次第捕獲。並組織特別法庭。交檢察委員會。衆公開問。如有認爲確實者。再交審判委員會判決。凡我人民。應知此大兇徒。皆謀狙擊政府重要人員。不能不嚴行究辦。以靖亂源。至于地方治安。本廣州衛戍司令維持。居民其各安心樂業。勿聽浮言云云。然則現在之廣州政府。可稱爲三人政府。雖譚延闓朱培德等。亦不能過問矣。

(二)大搜反共住宅　自此布告出後。蔣中正同時就衛戍總司令之職。是早約八時。即派出學生軍十餘隊。分赴所謂反共派各要人住宅搜查。似各要人之戚友住宿。亦無一幸免。計是日前往搜查者。有德宣街胡漢民住宅。並將胡漢民及其兄青瑞兩人拘捕。當時有謂胡漢民由後門逃去。然未確。一爲太平沙趙士觀住宅。趙亦被拘。其餘林直勉林樹巍等住宅。亦被搜查。林直勉被拘。同時惠愛路之文華堂二樓胡毅生俱樂部。及其住家。又清水濠一百二十五號。沈寓石寓林寓三一連三家。及濠畔街等處。亦同一搜查。其反共派之國民新聞報。亦被查封。當搜查各要人住宅時。曾遣留派學生軍五六十人。將該街頭尾把守。不許行人通過。情形甚爲戒備。一般人民。皆避路而行。是午即將胡青瑞一人釋放。幸胡毅生赴港未返。故未被拘捕云。

魏邦平之脫險談

魏邦平自廿九號下午。搭東安輪船抵港後。旋往對面海某處駐足。(翌日留港之軍政界與其親友。紛往謁見。應酬殊忙。訪員曾託友人介紹　前往數次。迄未得見一面。惟聞其對親友所述之脫險情狀。與報載略有多少出入。因補述如次。魏謂。余於初五六兩天。已見門口有偵探裝束者二人。來往梭巡。且有人報我有不妥消息。旋察悉該兩偵探似是注意于我個人行動者。已知將不利于我。至初七早。始聞胡劉羣被拘。及下午三時。轉往隔數間遠之某俱樂部打探消息。幸斯時門口兩偵探已入店內食雪糕。故不爲所覺。旣到俱樂部。即作看竹戲。不久上半刻鐘。有人見兩偵探。由懷中取出電光炮。向其門前擲去。隨有軍隊由四面擁至。將其住宅包圍。先放一輪槍。約數百響。又拋擲炸彈三個。其妻與子女數人。倚在屋內。驚恐異常。其妻乃由電話通知。即叫魏快走。僅說得有軍來圍我屋。可快走二語。即放下電筒。後聞其妻走頭無路。幸二樓爲一德國醫生所居。該生乃出而向兵士解釋。謂我今日出見各位。并非含有政治作用。亦不欲干涉貴國政治。實欲與諸君談談。人道主義問題。魏氏現不在家。只有其弱妻與數小孩。自古罪不及妻孥。此等孺子。實在無辜。可否准我將其妻子帶出。其他再概不干預云云。各軍隊聞言。遂停止放槍。且准醫生。將小孩數人帶去。惟魏妻則不允放行。留學生軍人人看守。至夜後仍不見魏返。始則散去。于是魏之妻子全數爲德國醫生帶出。搭船來港。至于魏氏。自接電話後。即手挾白夏布衫。慌忙逃走。並向沙河方面而去。顧沿途細想。此處軍隊林立。偶一不愼。爲人認出。豈非送死。乃轉頭向東門而逃。未幾。遇一隊軍官。問其何往。魏斯時泥塗滿膝。手挾夏衫。狀甚狼狽。乃含說欲往東門。軍官笑曰。東門正打得極燥爛。汝可快走。魏聞言復轉回沙河方面。途至農林試驗場時。天色漸黑。乃憶及曾來此處打獵。記得此地有多數小木屋。爲入貯貨者。盡不借之暫避。但亦忙意亂。已忘卻其方向。遂行行復行行。見有禾草數大堆。欲將穴入內。暫宿一宵。然後再行打算。猶未動手。忽有兩大犬奔出。向之狂吠。魏只得垂手木立。不敢再動。無何有兩西人馳至。有認得魏氏廬山者。詢其夜深到此何爲。魏謂因廖案被株連。政府已派軍隊包圍其屋。欲得其置諸死地。於是兩西人遂帶之返東山。魏謂東山滿其住宅。且軍隊林立。容易爲人認識。兩西人復轉帶往其友處。係農林試驗場不遠者。始得暫時有一兩鐘在焉。兼有一華人待役。至晚十一點。忽聞門外有喇叭聲。及馬蹄得得聲。與兵士嘩叫聲。混成一片。似將漁壓搜索。不禁大驚。後始悉此等軍隊。往繳梁士鋒軍械者。至天明時。復又經過。嘩聲如前。蓋已繳得梁部軍械而返。翌晨消息更緊。乃與西人商量。魏扮成工人裝束。與兩人西蠕而出大沙頭。作爲游泳狀。余原欲過河南。旋又以李登同乃是朝三暮四毫無宗旨之人。目下且不知其態度何若。故又轉掉向州頭咀過沙面。搭東安輪船來港云。以上脫險情形。係魏對其至深交之友某君所談。爲報紙所未及載。至魏對人言。倘手上雖有一兵一卒。亦要與共產黨決一勝負。爲廣東人爭一啖氣云云。時殊形憤慨云。

△通告

逕啓者本坡政府經已選派委員討論三州府內華人婚姻註冊離婚及各等問題凡屬各郡之華人并華人會館及其他團體對於以上問題欲發表意見以備本委員會之採擇者請於本年十月一號以前與本主席函商可也此啓

大英一千九百二十五年九月三號　華民政務司婚事委員會主席啓　丙給

○人類的危機

處在此不良社會中間不但對於人事多雜滋慾而種種使我等人類之病菌亦日乘機而彌蔓……在今天字第一號牌既一世稱盼自雄之白濁球菌亦病菌之一其智巧過人善利用人類性的關係而纔移種手段故今凡有太陽所到處皆有彼之子孫足跡焉……吾人不論男女凡生殖器之重要部位已爲該球菌所佔據則雖不欲美國環格兒夫人之毒見制限法而已有病原之可能　諸君宜提醒及慎懼對付此種人類的危機倘已蒙該球菌所屬顧而有白濁病徵者其治療之方法最好是服羅名久著之紐那生白濁丸

Gonosan 此丸係醫學博士徽伯瓦氏 V. Mentberger 所處方由德國立德大藥廠 J D Riedel A.-G. Berlin 之出品其每粒中所含之物質有百分之八十東印度檀香油及百分之二十高華樹脂功能解毒利尿殺菌除痛各中西藥房俱有發沽每盒價銀二元

南洋總代理處星嘉坡小坡神農大藥房

SOLE AGENTS FOR MALAYA:-
MEDICAL OFFICE, 300-302,
NORTH BRIDGE ROAD, SINGAPORE.

民國十四年五月十一日　已　四

講治血治皮膚之經驗

皮膚濕毒痕癢本爲治愈極易之病惟多有經年不愈者皆由所用之藥不善所致也蓋疥蟲本有公母之分公在皮外母在肉內倘所用之藥其藥力不能行於皮內則公蟲雖死而母蟲仍在繼續作患以致經年不愈吾曾此故也爾有等製藥者欲藥之靈驗有力惟用毒藥而不計毒藥之誤人不借病者之受苦以致皮膚潰爛淤黑之毒留於皮內洗而不去此固常有之事弟對於血病素有研究所有關於血熱濕毒之痕癢各病頗得其治法之妙因而成此藥名曰皮膚水藥氣香而不汚衣服一分鐘擦癢諸君如有患癬癩瘡粒各等痛癢之皮膚病請即試之用巾藥之價值極廉試用樽一角二大樽五角二分半

從根本處治咳 非祇除痰降氣

咳之爲病雖可易不愈其爲初咳久咳倘能於五營禁五官神而明之又何致因誤藥而變作內傷乎吾對於醫咳一門雖不敢謂爲能手惟廿年閱歷既久見多又從臨牀平日診症之經驗如何諒亦有多之所論咳丹多將平時經驗之所得咳藥一種名曰止咳丹…

可以十分達內

咳

講服藥之常識 調胃丹藥實

講製藥之經驗 頭痛散

黃金油係家庭常備的藥

外埠購藥 若以郵票須加拾巴仙

吉隆坡代理 華岡街光明公司 長泰蔴燉店

葉奇可專治腦病血病咳嗽內傷婦科

本店有眞正紅花油白樹油發客價值公平不賣假貨

海山街門牌十六號葉奇可啓

民國十三年十一月四日

（白熊霜標）

士埃白熊標牛乳油

是所有牛乳油中之最良者

此油來自澳洲（俗稱新金山）油質並不變換自出市以來歷受中外僑民之歡迎

各大食店均有此標出售

星洲唯一代理人冰藏有限公司則隨時均有存貨備辦

特此佈告

民國十二年五月廿四日

SOLE AGENTS,
SINGAPORE COLD STORAGE CO., LTD
SINGAPORE.

周之嬰孩應令之有強健之體力若欲其如此牛乳實為其日糧之一部份但平常之牛乳不適用蓋多數乃為不潔之品每受塵沙蠅蚊及其他微菌之混入致生命之危險

嘉勒蘇牛乳乃為清潔含有著名之牛乳食品有壯身鐵質及鹽類之乳質且亦常有精美嬰孩之牛乳在內完全免除有害之微菌其間用嘉勒蘇粉以飼嬰孩者之良好結果自甚滿意如有所疑請問之醫生

嘉勒蘇乃為何愛嬰孩之製造品

Glaxo

"Builds Bonnie Babies"

◀鳳凰汽水廠廣告▶

鳳凰汽水廠所出之各種汽水係照模範條件製造其優點如左

（壹）所用機器務求完美

（二）所用材料務求完美

（三）所用之水務求完美

（四）監製務求完美

本廠及事務所設于星洲安順路六十三號

電話號碼三四六三電報掛號（Phoenix）

鳳凰汽水廠啓

民國十四年八月八日

The Phoenix Aerated Water Works
Office & Works 63, Anson Road, Singapore.
Telephone 3463. Telegram Phoenix

一九二五年八月四號

星洲衣箱街門牌三十二號　總代理同記　電話九八五

預備

現在請客的時節做各樣菜加點兒味の素就成了多好味給客人吃酒有意思而且儉省費時實在請客的弄菜總要預備總好

Aji-no-moto SALT

調味精粉

味の素

▲專用小麥的精華做出來的

▲請試一試這個吧▼

盛設整桌之菜須用味の素

B—2

南洋要聞

荷屬

◎華商着手組織中爪航業公司

▲發起者爲望加錫南亞公司
▲將以五色旗出現于中爪航綫

巴訊。自五卅案發生後。香港與中國各埠交通。從而梗阻。香港一埠。本爲南僑與祖國交通之樞紐。望加錫埠南亞公司。有見乎此。特向該埠渣華中日本輪船公司分行。要求其撥出專船。由渣華直接航行廣東省城。搭客物件。均由黃浦海口起卸。該行會巴城總行。不獲願許。與南亞公司擬集合彼埠各大華人商行。自行組織公司。租輪直接航行渣華中國。并擬聯合巴壠泗水華商一致進行。我華國旗。自(乃路)輪船後。久不復見于中爪航綫。今乘時振奮。記者敬以瓣香以祝厥成。

◎荷蘭政府注意關稅會議之

巴聞

巴訊。中國關稅會議招請荷蘭派代表列席。荷蘭殖民部與外交部皆認爲有派代表之必要。特命昔曾列席華府會議之安格林祿氏趕赴北京。對駐京荷公使報告一切情形。安格林諾氏最近擬由萬國禁烟會議歸來。今又負此重務。其爲荷蘭政府所依重可知矣。

◎財廳長調查土人樹膠業

巴訊。財政廳長昔借農．試驗場場長赴巨港占卑等處。稽查土人樹膠業。由巴城出發而至巨港占卑。更赴星加坡而至棉蘭。經淡實武牙而達打巴魯利。前日已回巴。對安拿打通訊社訪員談及巨港樹膠業之情形。據稱土人之種樹膠。悉在低地。高出海數百英尺之地。即無樹膠。巨港之加啡園亦極發達。近因樹膠漲價。一般園主獲厚利。遂任意浪費金錢。工人工資。每月至少可得五十盾。膳宿費在外。其製樹膠。喜用白凡。打巴魯利之土人樹膠業。大異于巨港。其他出品多屬干貨。而製法則喜用醋。其樹膠園之面積。不足于歐人矣。

美屬

◎救鄉會岷支部定期選舉職員

菲訊。南洋閩僑救鄉會岷里納支部籌備處。昨發通告稱。啓者。按本會正式章程第四章關于支部之規定。凡國內或南洋各地有責任會員五十名以上者。皆得設立支部。各部設部長副部長各一名。監察委員三名。由責任會員選舉之。其執行委員五名。則由部長推舉經監察部同意。玆本埠責任會員。已超過規定額數。有組織支部之可能。應即正式成立。以與各地互相提攜。爰訂本月廿三日上午九點鐘。在該會所開選舉大會。合將選舉票及責任會員名單。送請查照填寫。稱希提前投交。即便依期開票。曷深望荷　此布。南洋閩僑救鄉會岷里納支部籌備處之現下及。該分部之責任會員甚衆。已限于篇幅不錄。

法屬

◎印度支那總督華勒尼君之表政見

南圻訊。華拉氏被任爲印度支那總督消息。傳到南圻後。西貢大公日報即致電巴黎特約通員。謁見華君。徵其政見。現據得其覆電如左。

華氏曰。法國政府此次所以委我爲印度支那總督。實因印度支那。有一種特殊之地位。印度支那目前之問題。非專屬於政方面問題。蓋若專屬行政方面問題。則可由一有行政之經驗者任之。然印度支那眼前問題。甚爲複雜。尤以政治問題爲多。此所以法政府特委鄙人前往印度支那。就地研究太平洋國際政治問題。鄙人對于中國風潮。將加倍注意。對于過激黨主義之傳播。亦從事提防。至對于一般土民之政策。則爲果決。而仁慈之政策。鄙人到任之際。將必召集在地官員專家。工商業家。以及社會中有聲色者出而相助辦理。巴黎之社會黨員。對于鄙人此次被任。加以劇烈攻擊。聞有欲迫鄙人出社會黨者。鄙人則決。願與社會主義黨脫離。鄙人將引黨先例以自護也。

○收盤廣告

啓者本公司生理至本年陰曆五月三十日截止收盤如有欠人賬項限一禮拜內憑單收清過期乃係自悞爾本公司所有被人欠欵概歸陳長生收討合登報之日起一禮拜後各股東所存本利概分清楚以完一局此佈

中華十四年陽歷九月十六號　陰歷七月廿九日　卅

CHIN KIAT A. 16.9.25　協安號公司啓

法國山打滅地丸揀選上等檀香油和貴重藥料製煉而成功能搜毒利濕殺菌清血消腫止痛固氣培元擅治傳染毒及濕熱所致各症無論新起久患服丸二天立見奇功永不復發誠淸導之聖藥也經在歐洲各國咸稱神效流行中國歷有年所患斯症者祈注意焉用法請看倣單自然明白

(中國發行所)　香港尖沙嘴彌敦道十八號　德律風九龍一五五　亞甸沙行

各大藥房均有發售

民國十四年六月十二日

可由各有代理購買

緞咨鴿及慶全公司

克利馬爾沙斯羅利辣

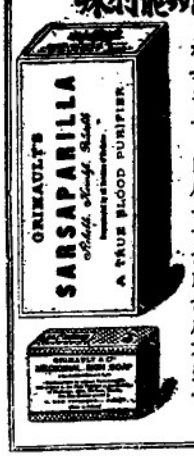

此藥清熱行血去腐生新並祛風濕兼治楊梅泛頂腎囊腫淸急慢疔毒癩皮瘡疥疥瘡疑癬瘡痂不結耳出臭水風濕背痛骨節酸疼面色不淸其效如神惟治癩瘡與蛇皮瘋等症此藥水之外再用克利馬爾壽治皮膚諸病之肥皂時洗患處其效更速婦人女子小兒無病常服不獨免生疥暈更使其膚白潤此藥每瓶有五十服之多并附量杯一只每日三服每服一杯故西國諸醫咸謂價廉極妙之藥　賜顧者請認牌記庶不致悞

Obtainable At All Dealers
INDENTING AGENTS
Barker & Keng Chuan
Singapore.

DOUBLE ACE

GOLDEN
VIRGINIA
CIGARETTES

該煙枝芬醇香純潔着聞凡吸煙香宜隨地購買雙點嚿之煙枝因其品質之精美雙時不然也雙點之商標正所以示其純潔醇香之品質請注意雙點之商標

FOUR ACES
四點牌香烟
VIRGINIA CIGARETTES
MADE IN ENGLAND
MAGNUMS
FOURACES CIGARETTES
W.D.& H.O. WILLS. BRISTOL & LONDON
Registered Trade Mark.
FOURACES CIGARETTES
W.D.& H.O.WILLS. BRISTOL & LONDON.
揀選頂上淨葉製造
英美煙草有限公司
在英國註册

▲梯標啤酒 T Beer

梯標啤酒係由最上最消之質料所釀製每日勞苦工作後飲之最能恢復精神增進體力與其他全由化學物質所釀成者之功用實有天壤之別各界飲酒幸祈注意瓶面與瓶蓋上之T形商標切勿以廉價者代

壹九二四年七月一日

唯一代理人牙直利有限公司謹啓

Sole Agents Guthrie & Co. Ltd.
(Incorporated in S.S.)

如收存此正三星斧頭標萬蘭池於家內若遇有急事皆能救治

各洋酒店皆有發售

一九二五年一月十號　三

○承退股聲明

啓者本坡扭米朱律門牌一百八十四號裕昌公司創設鳥丁律門牌十四號樹膠歇生意歷來無異今因廷合志願將本號名下應得股份銀項以及權利一概析出全盤生理貨物賬目產業物器店底家私一切項歸裕昌公司承受經於乙丑年七月十二日截止核算明白并請到公親李保振等兩方當面交來收回清楚其往前與台灣係帳和項結算五日爲公親面前當清已後裕昌公司有與街前及往來借欠承擔人經手是問而生糾葛不干延合之事並延合如有與街中揭借來往則由退股人理會與裕昌公司無涉特此聲明以免後論　三

承股人裕昌公司
退股人延合　披露

民國乙丑年舊歷七月廿九
英一九二五年實歷九月十六

JOO CHIANG C.16.9.25

○鳴謝良醫

余小兒年方三歲因去歲出麻患染眼痛雙眼起翳延今經綿一載之久痛苦異常叠請中西醫生醫治罔效近日幸切友人介紹謝世卿先生醫處診治服藥數劑忽然覺獲全愈確先生醫眼妙手如神余無以爲報先生大德故特登報鳴謝倘有他胞患染眼痛者知所問津焉

謝世卿先生寓梧柏街門牌十五號二樓
二馬路豆付街口門牌六十九號

C. 5-9-25.
Seah Say Hiong.

羅同泰桂店謹告
民國十四年九月五日　乙

BIG TREE
PURE DOURO
PORT

△請飲(大樹)標黑葡萄酒

大樹標黑葡萄酒爲品質優美酒味醇厚之陳酒自葡萄才熟來採摘十分純潔而且品質鮮美請一試之並購贈親友此爲純潔之葡萄味爲最醇厚

諸君如購雞冐樽大樹標黑葡萄酒便宜省錢一加倫四分之一之酒樽其容量有一瓶半酒

(雞冐樽)

細口樽

既優美價值又廉欵購買大樹標葡萄酒則出之代價更覺値得特此廣告

民國十四年七月一日　四

○承買聲明

本坡牛車水大馬路門牌九十二號廣祥金舖原日係李錦堂君創業今李錦堂君自願將生意全盤所有金銀珠寶玉石器皿以及傢俬一切賣與東盛堂承受現於乙丑年八月初二日交易清楚錢銀兩訖李錦堂君欠人債項以及揭借會銀等項務必向李錦堂君理會一經交易之後概與東盛堂無涉此佈

Kong Siong Gold Smith
12/9/25.

甲　東盛堂謹啓

民國十四年九月十二日

○亨,好險阿?到底不險.

啓者敝號不幸於五月十四日晚一時失愼被焚所有貨物損失極鉅幸曾在聯泰保險公司購買保險事後一經投報即蒙該公司派員驗明所有損失立予賠償清楚洵稱妥捷敝號感領之餘用特登報鳴謝并以表揚

小坡惹蘭北干街十四十五號

民國十四年六月廿日　均隆沙籐號謹啓

注意

孺蘭公司專理火燭及洋面保險生意價格相宜賠償快捷　請移玉至嗎吉實得力門牌一百十七號至一百二十一號此佈

英一千九百廿三年九月十五日

HOOGLANDT & CO.

INSURANCE

117/121 Market Street

Singapore

◎繁盛地點之商店招租

啟者敝有在商務繁盛地點之商店全座招租價銀從廉地址在漢壠(即勿基)八十五號諸君如合意者請到漢壠(即勿基)五號陳思仁先生辦事所接洽便妥此佈

民國十四年九月一日

患一切疾病欲求不須服藥而奏效迅速者請注意電療

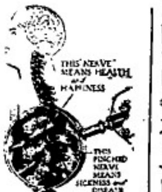

吾人身體本自然當有對於各種疾病之抵抗力惟抵抗力薄弱故不能保持健康近代醫術上新發明之新式電療實能治愈一切疾病增進人身具有甚強之抵抗力其方法之萬全及效驗遠勝於現行醫藥注射世之患病者與其信賴藥物治療一不經意而有誤投濫服之危險何如信賴電氣治療安全無苦而得奏效迅速之奇功乎 本衛生電醫院設在星洲水仙門大馬路門牌一百十七號電話三四九一號

▲開症例不收費 ▲星期六休息

美國支加哥省電學大醫院畢業士楊寶信啟

Health Culture Hall

一九二五年八月七日 友 A 7-9-25

THREE STAR CIGARETTES

○三星標煙枝

三星標煙枝係由倫敦威芳尼有限公司在倫敦所製造雖其稅率增加但其價格仍爲市上所售煙枝中之最上者每罐中有一種最寶貴之小票請自今日起試購一罐蓋試即可知其價值之優美也

總發行所新架坡穆罕默高嘉公司檳城馬六甲巴生各地皆有出售

民國十四年九月一號 實

VALUABLE COUPON IN EVERY TIN
Wholesale distributors
R. E. MOHAMED KASSIM & Co,
SINGAPORE ALSO
Penang Malacca Klang etc.

萬全堂秘製史國公酒

◁英政府註冊嚴禁假冒▷

諸君惠購請認明上列商標

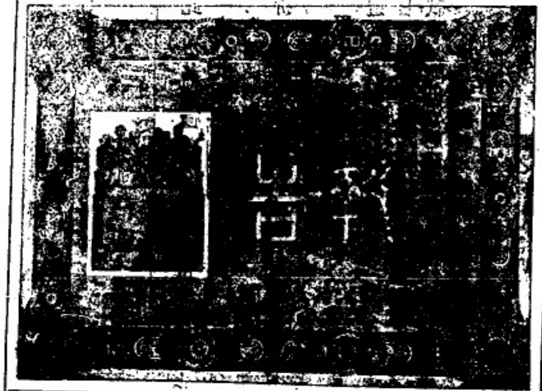

馬婆聯合展覽會得獎證書

總發行所 福建廈門亭仔下街門牌陸號

南洋總分棧新嘉坡吉寧街門牌九十五號

民國十四年八月廿七日 今

○花柳專科大醫生到叻

張大鵬先生乃花柳專科學究潮濕術繚精妙之民國也經在香港政府眞准註冊商標懸壺濟世歷三十餘年治症神效名揚中外馳名婦孺共仰無庸贅述茲先生擬來南洋遊歷暫駐本坡同人等素仰先生醫學精深富有經驗與其抱道鳴高毋若出而濟世因請先生暫設醫館於豆腐街門牌七十四號以便花柳病者踵門求診并隨帶秘製各症藥丸藥水發行以備各埠商號採辦兹僅刊數語聊章以爲介紹

高輯泉 羅錦堂 李俊臣 吳桐浦 湯湘霖 邱雁賓 劉乃田 馮熾垣 同啟

張大鵬扶元搜毒藥膠

此膠專得法有起眞元袪治花柳傳染白濁刺痛濕毒一切瘡疳雜症輕者一二料重者三料全愈每盒一元每十盒一料廿元

張大鵬止痛五淋白濁丸

此丸專治五淋白濁濕熱下注伏毒瘀血淋砂淋小便刺痛大便結熱等症輕者二三服效如神每大瓶二元五角小瓶一元

張大鵬精醫花柳解毒丸

[illegible]

民國十四年八月十一日 (箴)

諸君如欲買鎖匙標卑酒之時須認明商標是否眞貨方不致悞

鎖匙標卑酒乃爲世界上馳名最久者亦爲有上之卑酒也

民國十四年七月廿一日 四

SOLE AGENTS N. V. Straits Java Trading Co. Nos. 135, 136 Cecil Street S. S. & F. M. S.

如見肺肝

▲詹灼彬先生明鏡高懸眾病魔形跡難遁。淚患頭痛症有八年之久病失醫傷及右目自是時幾長日夜號人難小幾至失明日醫無救畢家傷恐民清。

決偶閱新國民報新聞欄乘摯維記者之幼子病極垂危得廣合源街天佐堂詹灼彬先生醫愈 載見三月廿八日所載

[illegible]

民國十四年七月十一日 實

◀請試九思堂西藥房靈藥▶

Sincere Dispensary Limited.

SINGAPORE,

在新嘉坡[illegible]山二馬路門牌四十八至二號

(分行在山仔頂門牌第十一號)

專辦歐西各國上等藥料便藥總發行兼監製各種靈驗藥水藥粉藥膏列下

上等花液髮成潤髮香膏

(此香膏潤髮不燥使頭髮柔滑誠髮之上品也)

治小兒疳積驚癇
治小兒肚痛驚風水
治花柳骨痛消毒水
治風濕骨痛藥水
治瘧疾寒熱藥水
治月經不調藥水
化痰止咳藥水
戒洋煙藥水
治頭痛藥水
治疳疥癬瘡膏
治爛腳爛瘡膏
去濕生肌藥油
去腐生肌膏
去雞眼藥水
治水瘡癩藥水
洗患處藥水
清潤白濁水
刀傷止血藥水
解毒藥水
百補汁
百補丸

更有多種未能盡錄諸君駕臨壹覩歡迎

民國十四年七月九日 玄 九思堂西藥房啟

六六六 嬰孩萬金粉

大大大標嬰孩萬金粉爲世界醫治嬰兒出牙期及孩童各種疾病之藥其其效如神專治疳積食不消化胃腸氣脹大便閉結肚腹膨脹傷風寒熱面色青黃胃酸嘔吐徵怒煩躁夜哭以及嬰兒出牙期發熱咳嗽等症凡每中大小孩及嬰兒服之不但不損害一包六六大嬰孩粉於每中以卧不過之需也醫藥價每一包角六占(其功效之偉大最少角錢十五元)各埠藥房均有出售

宇年到藥膏
此膏善治疥瘡臭頭痔瘡黃水瘡皮膚癢以及各種皮膚疾
一九二五年九月十四號

叻新俱樂部

一千九百廿三年十一月十五號

Little's Oriental Balm
痛如刀割

論壇

工人保險概論（四）（鄭權）

（二）那威國家責外保險制

那威於一八九四年採用此制。此制係僱主概據工人之數目。與工銀。及各種實業危險之程度。將保險費付入于一種國家保險資金之中。付與意外犧牲者或其家屬之報酬。即依法定。由此項資金中取出。

此制之優點。在其管理方法。從工人最便利登着想。管理費用既由國家担任。故僱主方面所任報酬之費用減至極微之度。

（三）英國工人賠償制

此制由英國于一八九七年採用。按照此制。僱主須依規定之標準付給報酬與犧牲者。或其家屬。此所謂犧牲。乃該工受保期間所遭意外之犧牲。但不必依照任何特別方法擔任其不能工作期間之任何費用。

此制之優點。在政府對于僱主之實業加少干涉。減至最低程度。

詞曲

樊樊山之後彩雲曲（五）（西園）

從此茫茫隔雲海。將軍也有連枝傳。君王神武不可歎。遙聽軍中婦人在。奇罪無功損國威。金符鐵券趣銷燬。太息那彪虎將才。終爲舊院蛾眉累。蛾眉重落歌坊間。已是琵琶彈破時。白門淪落歸鄉里。綠草依稀且獄詞。世人有情多不達。明明禍水鑾裝涉。玉堂鴛鴦叡羽儀。璧海鯨鯢喪鱗甲。何關人間將相家。猶夾不插傷門閥。樂府休歌楊柳枝。星家最忌桃花煞。今者棲林一老婦。青裙常往看中浦。北門學士最關渠。兩年謫緘亦及汝。古人詩貫達爭情。尚有闕遺須拾補。不然蘇氮退紅花。白髮摩登何足數。（完）

小說

淚痕（一）（靜軒影）

秀華此際蓋傷感極矣。其聞于阿母者。尚不止阿妹輟學一事。其母蓋欲從鄉俗。命爲玉梅擇一家作童養媳。秀華以爲娟娟弱妹。方爲欣欣欲稽之花。遽遭慘折。不幾斷其生意耶。然又無法以阻之。是以欲語而終咽。移時方凄然謂其妹曰。愛妹聽之。阿母亦非忍令妹輟學。奈家運已毀。不得不爾也。阿父自遭商業失敗後。已爲索逋者所窘。近且病體纏綿。日惟與阿芙蓉爲伍。吾妹學業命頓不資。愛妹試思。阿母安能聽妹再入校。又安得資供妹續學耶。至姐之克繼續入校者。蓋姐固可免費。且去畢業之期已近。然。。。然吾妹誠可憐矣。嗟嗟。吾愛之妹。。。吾可憐之妹。。。。

社會寫眞

上海婦女的新裝（三）

上海夏季婦女的衣服。。當然是鮮色。。薄衣紗的單衫。。不過裏衣已由襯衫。。改變成小馬甲了。。胸間還有懸着黃金鍊片與金雞心的下身。。視紗的單裙。。花紋別緻的。。雖然還很盛行。。但看單旗袍的。。却就不用了。。現在電影明星與北里中人。。又行種單在外面的長馬甲。。阿娜隨風。。很有歐美風味。。其衣料大都是五色積錦的印度綢做的。。

白緞的高底皮鞋。。已入衰落境界。。現在最時髦的。要算雕花的皮鞋了。。不過圓頭的帆布扣鞋。。在學界裏却很盛行。。

上海婦女的衣裝。。不分老幼。。如藝術的不分國界。。所以燈光叫輝中。。往往見極時髦的婦女。。走近一看。。却自不堪回首一盼的了。。

銀幕談

社會影片（上海一婦人）本事

距上海二百里之某村。。有鄉女吳愛寶者。。幼字同村趙貴全。。趙雖自好。。田間工作。。輒遭儕少年戲侮。。一日。。又以細故爭鬨。。趙不敵。。大聲呼援。。愛寶奔至。。奮臂抵儕少年。。衆四散。。愛寶慰趙同歸。。行次。。遇其寄母林氏。。林固滬上著名鴇婦。。方附車歸省其家。。出所攜物分贈親鄰。。及寶之父雲生。。羨其命貧。。託以女。。林大喜。。尤其俱行。。雙寶不讓禪行何作。。以告趙。。趙亦茫然。。而惜則之憤。。見于辭色。。及林挈雙寶辭趙。。趙遂備人之後。。潛就僻處與雙寶音別。。淳囑早歸。。車既行。。尤循軌道逐車兩東。。至于不見始已。。

諧著

小電報一束

▲北京　某遺老。。見報章新印打充虎致金梁書原稿。。見其對宮闕內延字樣。。低一格。。甚帶抬頭高二格。。語人云。。姓江的畢竟是世家子。。不慚此爲前清供奉的文孫。。很懂得規矩。。

▲南京　南京普安寺。。來一燕客吳某。。自言專打狗胎。。遍處散發傳單。。婦女前往求其診治者。。絡不之人。。大是奇事。。

▲北京　傳聞孫傳芳派人見段。。請將上海劃作中立地點。。免衝突。。段默然久之。。徐徐曰。。那我將上海劃歸紅十字會管轄吧。。

▲瀋陽　張作霖同牽後。。戒左右。。來年再說話。。某影劇家。。遂製一印贈張曰。。（以待來年）。。

▲北京　楊庶堪任法長後。。已出席閣議。。退席後。。其舊日黨友某君笑謂曰。。閣味何如黨味。。楊報然。。

▲天津　江亢虎因謁見溥儀事發。。南方今彼否認江爲校長。。此信傳津後。。有多人初擬謁儀。。今忽中止。。咸謂溥儀見不得。。見了觸霉頭。。

▲北京　楊庶堪已作官。。聞民黨開除其黨籍。。某名士語人。。楊因黨得官。。黨其本職。。今存官失黨。。宛如前清之革職留任。。

滑稽談

奇答問（三）

（八）私門頭之頭有五官否　答沒有五官。。祇有官半。。因私門頭又名半開門。。兩其頭面祇能窺見一面也。。

（九）敲竹槓之槓可挑物否　答可以挑物。。但祇可香餅。。因敲竹槓之目的。。不在乎此也。。

（十）搶花之花可插戴否　答不可插戴。。祇可以嗅。。以引花圍。。因謂搶花者。。花言巧語。。說得天花亂墜。。娓娓動聽。。能使人心花開放。。

（十一）吊膀子之子爲誰人所養　答小白臉與玉某人所養。。因父母無錢。。牛子亦然。。世間喜吊膀子。。均是無錢面孔也。。

（十二）綁票之票能行錢莊否　答無行錢莊。。不能兌現。。花行故院俗稱贖莊。。可以兌現。。但以妙齡女郎爲限。。

（十三）殺千刀之可以殺賊否　答不可以殺賊。。可殺親夫。。因爲殺千刀者。。多出于潑辣女子之口。。謀殺親夫。。多是潑辣女子。。（完）

醫學

指江君之誤爲姜防柴葛宜告無罪（十）（陳了然）

且凡物之性。。有利必有害。。有害必有利。。江君固于治溫病之成見。。視姜防柴葛。。不啻若蛇蠍。。此特知其害。。而不知其利之故耳。。不知善用藥者。。雖蟲砒之毒。。可奏奇功。。不善用藥者。。雖天冬之淡。。亦能殺人。。（見洄溪醫案）不善用蘭熱藥。。則蘭熱藥害如猛虎。。人易見而生畏。。不善用柔潤藥。。則柔潤藥害如鬼蜮。。人無避而難知。。用雖不同。。其害惟均。。誰謂蘭藥之不殺人。。涼醫可爲良醫哉。。近代葉天士著治溫病。。其論發白見科。。以小兒純陽爲陽。。故所用多偏陰藥。。王士雄本其說。。著溫熱經緯。。吳鞠通輯其法而作溫病條辨。。稗益發學。。殊非淺鮮。。其忌姜防柴葛。。僅在溫病。。其在他病。。未嘗禁也。。昔吳醫曾操曰。。子治世之能臣。。亂世之奸雄。。余謂姜防柴葛。。亦曹操之類。。惟馭駕馭者之術何如耳。（完）

詩界

甲子中秋弔陳喜亭君令堂張太君千古輓詩（尹某稿）

頻年祝嘏拜萱堂。慈母如靈壽算長。
久羨瑤衣娛老景。忽驚蒿經服新喪。
家庭恭儉垂遺訓。奇蹟神仙列音行。
私謚而今勝旌典。闡揚況復有文章。

機器　滑機車油

LUBRICATING OIL　FOR FACTORIES

A.P.C

G. E.
L. M. C. O
M. G. O.
For cylinders of semi-diesel engines

STEAM CYLINDER OILS
BEARING OILS
GREASES

THE BEST AND MOST ECONOMIC OILS ON THE MARKET

The Asiatic Petroleum Co. (S.S.) Ltd.,
Incorporated in England.

輪軸　L.M.C.O 半肉西油　汽缸油　機漏油　平常車

本公司製造各種車油均為市上之最優等及兵艦需者

亞細亞火油有限公司（在英輪要註冊）

英一九二三年式月怡

南洋江夏堂置堂屋募捐啓

夫木培其本欲望其葉之茂不浚其源欲望其流之長人莫不智猶知其非況我江夏黃族葉同本流同源可親悖渙散視如陌路不思所以培其本而浚其源哉同人等團結無方散沙是懼於是有南洋江夏堂之組織經營慘淡垂二年餘今幸蒙各埠之宗族衆之同情提倡贊助不遺餘力於是團體之雛形稍告成立以吾族散處南洋群卅島有若工若商若農林林自非有大規模之建築莫與備之殿總實不足以聯絡而壯觀瞻顧大輅始於椎輪高樓起自平地不有小就閎圖大成於是公議先行購置會作集合機關然後再籌建築永奠將來基礎庶幾群策群力易睹厥功而發展之望亦順遂滿(石勞)矣茲於最近購得小坡慕蘭街千路門牌十三十四十五層合三座計七千九百四十二方尺全價一萬六千五百元現正從事修葺整飾一新美滿之圖尚需時日惟是規劃既宏設施頁巨而始需欲籌措尤殷自非集千狐之腋莫綴今裘聚群木之材胡成大廈於是公議黃譜黃香舌黃德夢黃維椿等君代表出向各處族親分頭籌募所望行臨時募集量不限寡多如是則愚山不足移會將成旅館附設則一堂聚叙共敦水源木本之親桑梓咸稱賓至如歸之樂及豈特隆紹前徽聿垂來範哉掬誠通啓諸希公鑒不宣

茲將第一次大宗認捐芳名登列報端藉揚仁風

黃東興號認捐二千元　黃天恩君認捐一千元

關且黃養君認捐一千元

連上八次計一百卅五條共捐銀二萬三千六百五十五元正

民國十四年五月十一日

全年十二册三元六角郵力在內

星洲南洋江夏堂公啓

中華書局新到大批

教科圖書　各種新書　雜誌辭典　碑帖書畫　中西文具　玩具樂器　中國筆墨　運動用具　學校用品　如蒙賜顧

兒童讀物　精印古書　各式風琴　屏聯條幅　歐美儀器　紙張畫料　簿籍摺扇　大小國旗　無不齊備　格外克己

新嘉坡　大馬路四十四號

中華書局謹啓

CHUNG HWA BOOK Co.
44, South Bridge Road
SINGAPORE

以鮮菓子製實保乾燥其粉入水即行溶化味甘爽口實日用不可少之飲品全無經驗老少服均合飲用經驗者名醫生介紹為治大便閉結肝部不調膽汁不勻食物不化頭顱昏痛血輪不清遍身不爽夜深不睡身有小瘋風軟等症之唯一妙藥凡住於熱帶地方者用之尤合

英文（菓子鹽）及（以諾）等字是英京倫敦西伊羅有限公司之註冊商標

民國十四年一月十九號

TRADE　ENO'S "FRUIT SALT"　MARK

（眞正菓鹽）

註冊　商標

謹啓者暹羅網罟坡內隆興機火礱所出之鳳鍛米向已馳名遠近現今叻中米商敢推此庄為冠蓋其米粒均係粉西施名穀製成米粒既圓且勻色澤又極潔淨而且香甘可口同一米穀而此米所得之飯比別庄為較多是以人皆樂購用之館銷路廣此米來叻向來僅廣和十八間與和一家經理升無另託他人茲更精益求精認真選劇以期無負諸君之推愛茲特將貨名商標向當地政府注冊登明叢報俾得遐邇咸知但恐有射利之徒以偽亂真或偽作本棧商標或盜用本棧米嘜或以彷彿相類之商標以圖混冒用特將商標圖式登明廣告如有以上各等情弊本棧定當控究倘諸君子得知其作偽所在前來報明引證亦必不吝重酬合併聲明各宜自諒特此預告

暹京內港隆興機火礱駐叻代表王晉圖謹啓

中華民國十三年九月二十二日

小兒暑天熱氣之病疾

服用嬰孩自己藥片立即全愈

徐州府小女孩之證據

嬰兒及小女孩每年暑季最多患腸胃疾病父母者若預備自己藥片一瓶於家中以應一時之需可保嬰孩疾病往往危險之症一經用此藥片立即可免超生、江蘇徐州府晉昌電局陸樹東先生函云小女嬰二歲時患腹痛洩瀉稀糞以致脫肛在民國四年即經陸先生來函

十三年夏四月其姑母見其面黃肌瘦命食嬰孩自己藥片初服三片即生效力按法服之食量大增身體日見活潑肥胖且食孩子自己藥片立除且用嬰兒不消化肚腹牙痛使能安睡凡患嬰孩胃腸出齒等症均有出售或由韋廉士醫生藥局函購每瓶一元每六瓶三元郵力在內坡中各藥房均有出售

閣下係少年老人否

閣下曾覺精神困憊思慮昏沉否又先覺否如有之請閱以下之證書足閣下之覺察也

世有多人形容身體均已衰殘蒼老其實年齡尚屬幼少以如此之故不一而足有因操勞過度或少年人用力過度有因煩惱商業思慮太過或多疾病生活艱難為家庭所累衰弱皆足以致腦筋衰殘也然而最足令人衰老者即身體太弱耳即如深夜娛樂不知自愛致令精神耗散為未老先衰者欲求先衰者精神復原必需補其腦筋血氣系統養身腦筋強健補血健腦之韋廉士大醫生紅色補丸乃男子精力復原之聖藥久已名馳天下矣請觀以下之確據會寧君籍隸廣東現年三十八歲現下旅居南洋嗎六甲為里據星文君函云弟先天本不足賦質素甚弱但自能節弦強聰明於世間未數年間家境清貧寂寞偶假花酒以解憂誤入迷途致染種種惡症因而血氣更衰不消化四肢疼痛百病叢生寸步難移痛苦將十年醫盡內外藥均無見效聞有韋廉士大醫生紅色補丸服二瓶之後痊愈後至今十年精神強健實蒙韋廉士大醫生紅色補丸所賜耳稍見韋廉士大醫生紅色補丸之功用比他藥為勝如此深感韋廉士大醫生紅色補丸不分男女功效相同凡經售西藥者均有出售或直向星架坡韋廉士醫生藥局函購每一瓶一元五角每六瓶八元郵力在內

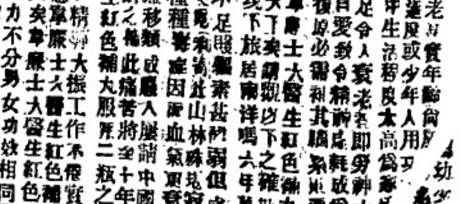

廈門春生堂

秘製法風濕補藥酒天下馳名

總代理
實叻吉靈街尾郭協順號
總發行廈門魚仔市街永春春生堂主人郭祺祥啓
民國十三年五月十

工商周刊

第十六期　第二版

每逢星期二星期四出版一次

十四年九月十七日

本期編輯主任　康鏡波

南洋工商補習學校出版物

目錄

短評　好店夥應有的精神　康鏡波
調查　本坡華僑報紙廣告之調查　林春生
問答
校聞

●好店夥應有的精神（康鏡波）

為店夥者以勞力而換得工資。就狹義言之。固為個人生計。若就廣義言之。是爲社會服務。多數人祇認辦教育慈善事業者乃爲服務社會。而以在工商界中辦事者認爲謀一己私利。此誠未免過迂。蓋以今日社會之狀況言之。除去不道德之行爲以外。無論謀社會精神之進步者。謀社會物質之進步者。俱當認爲有益社會也。試以淺明之理喻之。學校醫院之經費。電報飛機之發明。無一莫不有恃於金錢之富。而富之來也。非謀工商業之發達不可。至於工商業構成之要素。即資本與勞力是也。資本出自店東。勞力出自店夥。有資本而無勞力。則資本將成為死資本。而不善生產矣。故店夥者。亦直可稱爲服務社會也。余嘗聞許多店夥恒曰。賺一賺食賺食而已。有何希望哉。這種自暴自棄的心理。不特墮落個人之志氣。實且阻碍社會之進步。凡好店夥必不可有此種消極的態度。而有其真正的精神。真正的精神為何。即無論處何地位。當有熱烈與趣之心意。以正義而從事所操之業務。不僅有盡厥責。則社會之間接與直接而受其互助之利者。靡有涯哉。願我親愛的店夥。振發精神。努力自重。

●本坡華僑報紙廣告之調查（一）（林春生）

報紙爲改良社會。開通民智之利器。稍具常識者。類能言之。然其實力之雄。魔力之偉。尚不止此。尤與商業有重要之關係也。商業之盛衰。常賴廣告之宣傳以爲衡。此理已爲各國商業家所公認。故晚近以來。新奇廣告術。紛至沓來。層出不窮。並且設專科以研究之。蓋欲商業之發達。非利用廣告不可也。然廣告之種類甚夥。其傳達快捷。普遍全球者。當推報紙之廣告爲著。使商家有出品。非賴廣告。以鼓吹之。則購客安得而知之也。然則廣告與報紙之關係。由是密切發生矣。故商家之於報紙。有選擇之必要。以免廣告費之虛擲。如製造品之原料。專賴批發。雖選登廣告。其效力亦極微也。滿報紙之於商家。亦要有選擇登載爲是。以免閱者輕慢之心。如廣告過多。則閱報者每會廣告不閱。而廣告並失其效力矣。則報紙自身亦大受其害也。如美國某報。因拒登某公司之廣告致減少其銷數二萬餘份。又某婦女家庭雜誌。銷路甚廣。（約五十餘萬份）凡登廣告於該報者。選擇甚嚴。非有關婦女閨中之廣告。一概拒絕。（如煙酒醫藥之類。）設有假冒影射等弊。閱報者得投書申斥報館。報館即深入調查。如有其事。報館即賠金爲償。亦不當登。其信用之著若此。以觀我人爲何如也。茲將本坡華僑報紙廣告圖數。調查如左。

●資產的分別（亞斯）

（問）甚麼叫做不動產

（答）凡營業上可以做永久使用的資產。都叫做不動產。如機械。器具。地基。房屋。倉棧。工廠。船舶。礦山。鐵路等。

（問）甚麼叫做動產

（答）凡營業上可以做流通活動的資產。都叫做動產。如商品製造品。原料。股票。公債票。金錢。銀行存款。人欠各帳等。

（問）甚麼叫做有形資產。

（答）照上述之動產和不動產。除去人欠各帳以外。都叫有形資產。

（問）甚麼叫做無形資產。

（答）公證。專賣權。特權。商號。商標。人欠各帳。預付房租薪金等。都叫做無形資產。

（問）甚麼叫做家聲。

（答）商店或公司因其平素營業的時候。忠實正直。所以取得顧客的信用。因評判而享受的利益。在英語謂之(goodwill)日文譯做營業權。或譯做暖簾。我國因爲家聲二字。頗合華文意義。所以也叫做家聲。

▲華校聯合運動會的本校選手　本校派赴華校聯合運動會之球類選手。已登前報。茲將田徑賽之選手。照錄于左。

（一）徒手賽跑

五十米突　張叔夏洪炳鐘陳達昆（丁隊）。

一百米突　許榮福甘育成葉任福（甲隊）。陳清泉蘇啟明楊清科（乙隊）。俞秉教白正祥蔡俊彥（丙隊）。

二百米突　甘育成許榮福王媽福（甲隊）。陳清泉蘇達全蘇啟明（乙隊）蔡俊彥方文山陳啟石（丙隊）。

四百米突　甘育成許榮福林廷玉（甲隊）。楊允吉謝達全陳清泉（乙隊）。

八百米突　楊成家孫炎黃維藩（甲隊）。楊清科楊允吉（乙隊）。

一千五百米突　楊成家孫維藩柯子平（甲隊）。楊清科楊允吉（乙隊）。

（二）跳欄賽跑

低　欄　柯子平洪宗活林廷玉（甲隊）何春生白酒池（乙隊）。

高　欄　柯子平洪宗活黃應藩（甲隊）。林亞九林承義（乙隊）。

（三）替換賽跑

二百米突　洪炳鐘陳家慶陳達昆張叔夏（丁隊）。

四百米突　甘育成許榮福葉任福王媽福（甲隊）。楊清科蘇啟明謝達全陳清泉（乙隊）。蔡俊彥俞永教白正祥陳啟石（丙隊）。

八百米突　葉任福許榮福王媽福甘有成（甲隊）。楊清科楊允吉蘇啟明陳清泉（乙隊）。

（四）單車比賽

快　賽　汪水池陳伯爵蘇鼎山。

慢　賽　任水池陳伯爵蘇鼎山。

越障礙　汪水池陳秉岸王媽福。

（五）田賽

高　跳　葉任福（甲隊）。陳秉岸（乙隊）。俞秉教蔡俊彥白正祥（丙隊）。陳家慶張叔夏洪炳鐘（丁隊）。

遠　跳　甘有成（甲隊）。白酒池何春生林亞九（乙隊）。曾慕儒陳啟石方文山（丙隊）。陳家慶陳達昆蔡啟仁（丁隊）。

持竿高跳　葉任福（甲隊）陳水岸（乙隊）。

三級跳　甘育成葉任福洪宗活（甲隊）。何春生黃金水林亞九（乙隊）。白正祥方文山俞永教（丙隊）。洪炳鐘張叔夏陳家慶（丁隊）。

擲鐵球　王媽福葉任福（甲隊）。白酒池（乙隊）陳啟石何以川俞秉教（丙隊）。

本校英文補習科甲乙級撮影（十三年）

閥族元勛

閥族問題中國於舊人爲重要古禮有云不孝有三無後爲大舉凡男子腎虧女子月信不調二者均於生育之最大原因不得以一方面可能之事實今孟德醫生之強腎藥精足能使男子身體強健羅臣醫生之婦科調經丸可使女子血脈調和凡有伯道之憂者度男女之體強弱如何急購服之定能螽斯衍慶瓜瓞綿綿矣誌二藥之功効可稱世界閥族之元勛也

◉主治各症

虛元耗傷　丹田無力
心腎不交　元陽不固
作事過勞　夜夢遺洩
氣血兩虧　精神衰弱
艱於子嗣　腰酸腳軟

◉主治各症

子宮寒冷　久無子息
經期肚痛　經水不調
經來潮熱　經期停閉
或多或少　遍身困倦
四肢軟弱　頭暈眼花

每罇一元半　每打十五元

石叻　會豐商店　批發

每樽一元二角半　每打一十二元半

香港　楊耀宗　花柳聖藥

本醫生創設香港三十餘年所製各種花柳藥品久蒙　界　外知名對症用藥無不百發百中南洋羣島一帶委托會豐商店爲總代理發售如蒙　賜顧請爲就近向該商店接　價值當從廉

香港楊耀宗藥局披露

第一 搜毒丸	每盒二元	每打廿二元
解毒 骨痛水	每罇一元	每打十一元
痛止 白濁丸	每罇六角	每打六元
爛肉 珠珀丸	每盒七角	每打七元
生肌 埋口散	每盒五角	每打五元
去毒 不憂丸	每罇六角	每打六元
外科 除毒水	每罇四角	每打四元
理腎 固本丸	每罇一元	每打十一元
立効 化毒膠	每盒一元半	每打十五元
清除 痰藥水	每罇二角	每打二元

總代理　石叻大馬路　會豐商店　庇能　坝羅　會豐商店　泗水　孖冷水　三昌公司　棉蘭　中法藥房

自來血

△人造自來血乃人之活寶

人生百體所賴以生長者血也如血多則百體強壯血少則百體衰弱設遇血虛則百體自枯是故凡人不能無血血者誠爲人身之活寶也然吾人欲究身壯力健者必以添血爲要宜能壯民力強國勢之人造自來血以經及時發行故與世爲同胞凡有虧氣弱破金吐血面黃肌瘦頭暈眼花耳聾腎虧四肢無力手足酸軟身虛腳弱脾胃薄弱與及婦女經水不調白帶赤帶頭痛腰酸五勞七傷諸虛百損等症服此自來血半月之後自然壯心經多血液如患腎虧耳鳴眼花者服之數日自可痊愈老年血衰壯年勞傷色慾過度者服後半月則血氣充足體質自固肅破金吐血者服之補血以止久服則吐血立止更如患婦疾者服之立可除根患腳氣水腫步履艱滯連服此血旬日則痊愈自前以上各症確有效驗

每大瓶二元　小瓶一元二角

每打大二十元　小十二元

呼吸香膠

助肺呼吸香膠味美而甘氣香而清入口即化功能滋生精液滋潤喉管性能以止咳清肺又助肺體而勻呼吸如老年氣喘痰塞而咳者隨時化食三四塊立能除痰順氣平咳止中年傷風乾咳或濃痰厚結或咳少痰多或喉管發癢頻咳不止或燥勞過度以致肺痨咳嗽日吐稀痰精神衰耗內臟衛生之精液皆變若不早治則身體決難健康之廿期膠每次可服二三片每日一二次奏効神速

每盒二元　每打廿元

價目　盒一元　每打廿元

主治之症

痨傷咳喇　遠年咳喇　破金失聲　吐血咳血　氣喘聲斯　無痰乾咳　聲啞失音　老人咳嗽

海坡藥

凡人得以生長活潑者皆賴血液以滋養若血液中含有毒質必致滋養力減少故身體衰弱筋骨疲軟之現狀發於外遍體瘡腫潰爛或穴或癬疽疹靡連綿不絕而爲害最烈者莫若花柳之毒乃由精管而深入骨髓故其根較深治之尤難有骨筋骨酸痛者乃髓中蘊毒之明證也若不及早治愈則禍身以致及一毀容缺體者有之遺副累及子孫夭殤殘疾者有之花柳之害可懼哉此海坡藥之功効神速靈驗異常能治一切花柳毒症　痔瘡口杜巢橫痃魚口便毒疔瘡等症與及小兒胎毒爛頭瘡濕疥癩遠年患疣均宜合服誠爲清血解毒無上之品也　價目每罐二元　每打廿元　總發行所上海四馬路五洲大藥房發路

主治各症

花柳疳疔　惡毒大瘡　魚口便毒　痲疽瘰癧　疥癩濕疹　爛頭胎毒　婦母白帶　一切血毒

南洋總代理　庇能　石叻　坝羅　會豐商店

星架坡 衞安公司 藥行

朱中興普濟水 注意提防假冒

○中興救時普濟水爲治百病之聖藥凡遇危急重症確有回生起死之功此固婦孺皆知口碑載道無庸贅述惟近來市儈奸商每運來僞藥假冒影射從中漁利害人誤世喪盡天良本主人有鑒於此特托星加坡松柏街門牌七號衛安公司爲南洋全權總代理發行以利便僑胞購用各埠商號如欲就近採辦眞正朱中興救時普濟水者可與衛安公司接洽方是○朱中興救時普濟水正貨出批發價格一律從廉

本公司代理
五洲藥房自來血　艾羅醫生補腦汁
九福公司百齡機　瑞芬氏廣嗣藥露
德國維陽固本片　新濟世氣痛靈丹
批發相宜

石叻總批發處在廈門街門牌八十二號

香港 同慶元記有限公司 商標 總行電話四一三一

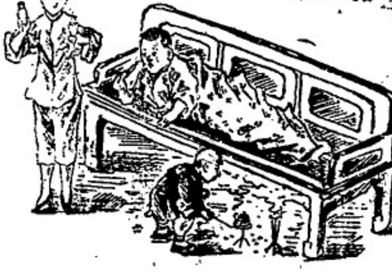

神聖濟衆水
雙鴛嘜蚊香
製造廠深水埗醫局街
總蘇行香港文咸東街十八號

起死回生的靈藥南塞 國產的滅蚊塔香到了

本公司創製神聖濟衆水經十有餘年專治中外馳名主治中風觸暑傷寒嘔吐霍亂吐瀉頭痛肚痛痧症痢症身熱心噎危急諸症無不隨應如神服法詳伏單又兼製有蚊塔香除蚊滅蟲功效亦極宏偉氣味芬芳悉合衛生銷流海內外頗蒙實驗現力謀擴充起見價目格外克己深願熱心同胞採與國貨者幸垂鑒焉

分行 廣州 汕頭 濱橋南香濟堂

南洋各埠總代理 香港德輔山樓 大吡叻活強公司

民國十四年七月十日 本公司披露

聯東保險有限公司
Eastern United Insurance Corporation, Limited.
石叻馬六甲街門牌一號法國銀行二樓

水火
中國人之保險事業須喜顧中國人之保險公司故本公司之設係完全保
險並保險多車各種損失賠償則快捷公道保價按最低廉
使僑胞財產永爲鞏固區區深猗香與商業中不無少補耳 電話一二五移

董事
薛中華正主席
吳克倫副主席
楊福河　李俊源　黃兆屯　邱繼寶
殷霧村　王順福　許山與　余應風
司理 饒國臣
總司理 李守　副司理 黃同枝
協理 何守智
民國十二年十一月二十三日

代理 石叻 坡羅 太平
會豐大商店
總發行香港永樂街瑞昌西藥行

極品
眉壽種子丸

鸚鵡牌極品眉壽種子丸天下無雙最大偉力收效神速之强體良劑久爲環球人士稱許偉效彰彰凡有先天不足後天失調以致眞氣日虧精神日衰百病叢生雖有種種之良丹亦不能收補益之效也本醫生有鑒乎此聯將平生獨得之秘加意研究務使氣味純和功力强大而身體最虛最危最衰甚至不能生育者試購此鸚鵡牌極品眉壽丸一盒照法服用可保精神强壯康健異常無子久未受孕者眞不有宜男之慶確驗無雙蓋世之藥者試服之即知此丸爲宜男聖藥效力神速此丸每次服二小粒計重不過數厘每日服二次統計不過一二分奇在服後不知不覺精神活潑與別項丸大不相同眞廣嗣之金丹生男之寶券也欲知其妙速購爲佳

每盒二元五毫
每打二十五元
運外埠藥費在內

鷓鴣標 射洗白毒水

男女白濁症本極毒常世人忽此每每忽略故有數年不愈者其劇烈時異常痛苦服各種嫩藥則時止時發此不明斯症之由耳查此症爲腐精所致有微細毒蟲蘊積內服藥丸總不能直達患源欲斷根全愈非用藥水射洗不能清源節流鷓鴣牌洗毒帶藥水有滅毒之功請嘗試之方知其言不謬也 每瓶五毫 每打五元

每日射洗數次便奏奇效

◎聲明廣告

啓者小坡實得力三馬路門牌一百四十號酒店一間乃早盧亞寨之業兹因自癸亥年八月初一租與王振奇營業兩年爲期至甲子年七月間王振奇將酒店再轉稅與楊營生振吉號理至本年八月初一到期完滿而盧亞寨將酒店討回經營生理如振吉號有與街前來往賬項楊借等情期一律拜內限向振吉號楊營生清楚如過期者乃是自誤與盧亞寨無涉特此聲明以免後論此佈

民國乙丑年九月十日　甲　盧亞寨披露

LIM YEW CHYE
A. 10-9-25

◎新嘉坡晉江會館第二次募捐廣告芳名列左(恕不稱呼)

文律 楊文馬一千元　麻坡 陳振打一千元
小笨津 李金粥五百元　胡榮發五百元
王詩煥五百元　桂龍標五百元
蔡忠泰三百元　蔡文內三百元
麻坡 張玉堂三百元　癡禪三百元
翁文山二百元　蔡名標二百元
呂文江二百元　呂素二百元
吳賞二百元　郭福梅二百元
顏祜武百五元　陳光銘百五元
蔡鍾曉一百元　張松棟一百元
致和號一百元　吉蘭丹 賴茂林一百元
周永典一百元　王池一百元
林朝東一百元　陳紅饋一百元
朱纘九一百元　李悌曠一百元
謝德岳一百元　賴仁溪一百元
張鴻恩一百元　陳紅毛一百元
泉德泰一百元　張葆來一百元

陳而紋　明王宏　黃進浦　林輝寓　張章平　柯發　朱麗生　柯泉發　杜文目　林木土　蘇云乞　謝文臨　杜貞汲　陳文彬　柯韻清　杜文送　李成嘉　楊嬗　林四果　王金波　李永　莊啓　唐還　傳暢　傳永池　蔡清潭　丁武澤　黃福稱再捐　醒醉樓　以上二十八名各捐五十元　吳郵既明　六十元　蔡國民　周輝壁　杜貞桃　蔡生　杜錫楚　黃宗棠　蔡火木　以上八名各捐三十元　丁啓文　國璽　楊條左　李秉來　吳祿　曾知　謝象　林　榮萬　杜文宜　杜貞汝　魏清壽　洪租蟹　倪　吳錫堅　以上十三名各捐二十元　黃奎輝　張家貨　楊係科　以上四名各捐　黃天輝一十元

如有錯漏祈即諭正

共一萬零三百元

承前第一次捐款二萬一千二百六十元

合共捐銀三萬一千五百六十元

晉江會館公啓

Chin Kang Huay Kuan
A. 15-9-25.

民國十四年九月十六日　乙

○晉江會館鳩收捐款啓事

本會館徵收特別辦法經全體大會議決由本月十號起着手鳩收凡認捐壹百元以上分三期交完首期先交四十八仙二三兩期均交三十八仙認捐一百元以下者分二期交完(如欲作一次交完者尤爲欣感)其收捐員經由總理蕭志來賴金奎財政李天來三君信託何君清潭担任凡我熱心同僑如遇何君携有收捐單並蓋蕭賴李三君印章者希即照交爲荷

晉江會館啓

○晉江會館募捐啓事

本會館經舉定蕭君志來賴君金奎王君季叻洪君實植桂君龍標莊君鼎貞何君世鵬洪君肇透爲外埠募捐員凡我同僑諸君如遇蕭君等足跡所至希即鼎力贊助爲荷

晉江會館公啓

民國十四年九月七日　乙

CHIN KANG HUAY KUAN
A. 7.9.25

◀旗昌保險有限公司▶

(人壽保險部)
(總公司設在香港)

本公司係按照香港之公司條例所組織按照一九〇九年倫敦之保險公司條例註册營業發達保費低廉凡關於賠償等要求之決定不必諭諸總公司尤爲迅捷其他詳情向本坡郵政局對面之亞格大樓五十四號本公司常駐司理卜羅德利君接洽可也(*Mr. D. J. Broderick, Resideet Secretar 45, The Arcade.*)

招請代理人

一九二五年四月二十三日　匹

舞臺大戲院

◀即晚開映▶

家庭悲劇

醉鄉遺恨

特色

(一)劇情緊湊
(二)光線明晰
(三)寓意深刻
(四)穿插趣妙
(五)字幕簡明
(六)片色美麗
(七)表情細膩
(八)襯托動人
(九)佈景壯觀
(十)段落分明

○年屆五旬之永春老僑無力回國者注意

簡節壽筵　資助南洋資斧
定額四十名　額滿便止

啓者本公司殷東林隆江翁於本月廿九日舉行大秩壽慶其哲嗣林宗凰宗二君擬廣治桃觴壽獻業經乃隆江翁以老人壽誕由壽感召願拓慈祥多施仁澤命其暫將節省壽筵之資以爲老僑回國之助惟以力限一己普遍未能平等專且南及自收同鄉老僑爲衆並暫定資送永春五旬老僑四十名回國旅費全資額滿即止立宗凰宗二君遵從尊翁雅命除簡遞稱觴外特委由本公司辦理其事凡屬永春老僑年屆五旬以上無力回國者見本廣告以後可來本公司報名然後由林宅繳給膳宿候輪遇開有輪即行不拘或數謹此奉聞諸希注意

民國十四年八月三十一日
林森街卌七號　南春公司啓

"NY CARLSBERG" BEER

卡士堡烏啤酒

次代等理

Sub: Agents.

Sime Darby & Co. Ltd.
Malacca and Muar
Seremban, Pengkalen Kempas.

Beng Seng & Co.
Kelantan.

Hallam & Co.
Kuala Lumpur

Ban Thye Leong & Co.
Kluang.

馬六甲蔴坡芙蓉彭加及伊亞沙直有限公司
吉蘭丹　炳發公司
吉隆坡　夏蘭公司
居鑾　萬泰隆

民國十三年五月十七日

Sole Importers.

The East Asiatic Co., Ltd.
RAFFLES QUAY
SINGAPORE.

今晨覺如此否

閣下晨興如何

閣下今晨興起自覺如何是否清健爽適或覺疲乏之精神不爽神思懶倦如何何以能從公令日繁劇之事何堪勝任耶如覺其爲不舒暢精神此係肝經失調之故也必須服用紅色清導丸乃是瀉劑平肝潤腸導滑之妙品也廣東蕉嶺石巖市源發公司經理胡美五覆來信云敝人曾患肝火上升頭暈目眩滿食嗜眠等症 凝爲脅膈遍閱醫書降方服用依然罔效家兄爾卓讀來報紅色清導丸能爲功余照章用郵票 價寄上海貨藥局購買數樽服後即見大便舒暢序次持續悉除兼之精神氣爽飲食日增足徵此丸確有滋補健益之功而無偏倚之弊誠准一補導之聖藥也凡有紅色清導丸出售或寄 架啵品臭街章廉士醫生藥局均 每六瓶一元 郵力在內 大銀六角原班郵寄 可也

正法國葡萄羅敏萬蘭池酒

哥匿

法蘭西

正葡萄萬安池

上等萬安池

（七州府及蘇門搭臘之唯一代理人）

羅敏萬蘭池酒

羅敏三星萬蘭池酒

莫實德有限公司

實叻分銷處
玉代天宮 新榮成
十八溪墘 振源號
中街 永興號
大馬路 永康
二馬路 乾元號
水仙門 新泰永
牛車水 振興源
東陵 錦安公司
馬車街 鄭發綿
及其餘酒庄

大東影相館

住亞米連街一—二號即(同德書報社)街頂德律風一千九百號

(馬婆展覽會)(得第一獎牌)

Eastern Studio
1-2 Armenian Street
Phone No. 1906

李鏡仁影相師啓

中華民國十四年正月十六日

習。。其時並將是備茶點。。以誌盛會云。。

●欲購買渡輪者注意

現悉有前此用於柔佛海峽中運載火車搭客之渡輪二隻。。今欲出售。。該輪兩端。。皆有暗輪舵軸。。船艙一枚。。兩邊各有機器鍋爐一座。。船面概具鐵索。。一應俱全。。可作大河運貨。。等。。吃水深量。。約達三尺。。有欲購買者。。請至本坡畢麥利路十大號新加坡船務有限公司接洽可也。。

●行駛芽籠與丹戎加東間之車輛注意

本坡工部局當局經議決改造芽籠樂活大橋一節。。曾載前報。。茲悉此項改造工程。。即將開始。。第因進行此項工程之故。。則雲打街與芽籠樂活街間之一切交通。。不得不暫行停止。。以利橋工之迅速進行。。故工部當局。。特於今日發出通告。。訂自本月九日起。。至下次通告之日止。。停止二路間之交通。。凡沿芽籠律丹戎加東一帶之車輛。。須改由牙冷律維多利亞街籠關蘇丹等路行駛云。。爰登錄之。。以為行駛芽籠與丹戎加東間之車輛者告。。

●林君仲馥之安葬日期誌聞

(夢稿)前日驚動一時為奔走國事致被人暗殺之林君仲馥。。聞已擇于陽曆十月四日安葬云。。茲將厦門林君治喪處寄來之訃音列下。。以告當地同僑中之素與林君有交情暨誼者。。

訃文云。。(上畧)不孝維輪等。。侍奉無狀。。痛遭先考仲馥府君。。慟於中華民國十四年七月廿八日酉時。。因奔走國事。。被奸賊暗殺於厦門之老酒巷。。距生于前清光緒丁亥年九月初九日。。行年三十有九歲。。不孝等聞耗。。星夜渡江。。扶尸歸寓。。遂日下午四時親視含殮。。遵禮成服。。謹擇於陽曆十月四日。。即舊曆八月十七日安葬。。叨在(鄉)(姻)(友)(世)(宗)誼。。哀此訃聞。。孤子林維輪摩西泣血稽顙。。云云。。(治喪處。。設於厦門鼓浪嶼烏埭角門牌。。五十四號。。)

●檳城恒愛有限公司之招股員抵叻

檳城恒愛公司。。係由黃週綱。。王文生。。林其文。。陳民情。。林禮愛。。蘇愛生。。陳義澤。。許發雲。。潘志堅。。李振甦。。謝福順。。林炳瑞。。謝聚會。。馮育才。。鍾豪。。徐霖。。何會遇。。林輝煌。。薛木本。。趙上瓚。。諸君所發起。。開辦至今。。已達三載。。聞其營業。。頗稱發達。。茲為擴大規模起見。。特徵組為股份有限公司。。並公舉蘇愛生女士爲各埠招股專員。。蘇女士曾於今早抵叻。。寓居大馬路騏生旅店。。現正從事向各界接洽云。。

●本坡建華幼稚園籌募基金之進行

本坡建華幼稚園。。創辦以來。。管理教授。。皆甚完備。。然時間雖暫。。成績昭然。。不過基金。。久形缺乏。。故本屆董部。。曾開會議決。。舉黃君潤光為該校籌募基金總委員。。曾往各埠。。向同僑呼將伯之助。。冀集鉅款。。用作基金。。而謀該校之發展。。茲悉所有曾已完備。。黃君不日即將動身前往沙羅越詩誣等埠籌募。。此亦該園前途之佳音也。。

又各界對於該校。。贊助素稱踴躍。。茲將最近團捐諸君之芳名。。錄之於下。。以彰盛德。。顏揚仁風。。(恕不稱呼)。。馬軒昂。。先施保險公司。。各十五元。。陳國母。。儒煥公司。。各十元。。程亞甚六元。。吳席珍。。陳獻揚。。周富貴。。朱立鐵。。黃于義。。符大福。。馮銘生。。雲茂悅。。葉玉麗。。恒和公司。。德豐號。。亞洲保險公司。。劉登鼎。。蘇嘉和。。王萃祿。。長成棧。。王為合。。南盛公司。。中華抽紗公司。。李盛昌。。張炎。。以上各五元。。林泉盛。。謝金桂。。徐東瀛。。林鳳廷。。陳誨雲。。以上各三元。。潘鼎霖。。林亞榮。。陳發松。。何悅昌。。丁寶夫。。孫壬癸。。曾光蕃。。張培義。。馬奇傑。。中南銀行辦房。。以上合二元。。葉與霖。。盧振秀。。徐漢濱。。簡樂禧。。陳日勳。。甜齋。。以上各一元。。羅承錦月捐三元。。梁乃光。。曾幾生。。楊寶信。。以上各月捐二元。。麥振安。。煥記。。吳季勝。。江希志。。陳伯和。。以上各月捐一元。。陳大聰月捐五角。。佘利順。。李玉階。。各特別捐五元。。利生號二元。。(倘有遺漏下次補登)。。

●仁聲白話劇社舉行三週紀念預誌

本坡廣合源街仁聲白話劇社。。自成立以來。。已閱三載。。其對於各種社會公益。。多所贊助。。久為吾僑各界人士所欽仰。。茲悉該社訂於本月廿日(即星期日)正午十二時。。在該社舉行三週紀念式。。是日並備茶會。。藉伸慶祝。。並已柬請各界蒞會。。想屆時必有一番熱鬧也。。茲將其行禮秩序列下。。(一)搖鈴開會。。(二)奏樂。。(三)宣佈開會理由。。(四)全體向國旗行三鞠躬禮。。(五)社員向社旗行一鞠躬禮。。(六)社員向來賓行一鞠躬禮。。(七)社員相對行一鞠躬禮。。(八)奏樂。。(九)請來賓演說。。(十)社員演說。。(十一)答謝來賓演說。。(十二)奏樂。。(十三)茶會。。(十四)拍照。。(十五)搖鈴散會。。

●梟案大紀

▲吉寧人殺妻案。。。

▲判決死刑 。。。

有吉寧居本坡馬留巷路四十五號在黑律車站充當製造鍋爐之鐵匠吉寧人名列智曼者。。忽於本年七月廿日晚間十一時半許。。用斧將其妻砍殺。。後同居之人。。聞其妻之呼救聲。。乃起趕觀。。則見殺者離房外逃。。房中遺下斧頭一把。。尚有血痕。。其妻則倒臥地下。。子女圍其痛號。。比由同居之人。。前往捕房報案。。由巡長京氏。。率差馳往觀。。一面派差將該婦舁往皇家醫院醫治。。第因其頭顱。。已被劈開。。入院未久。。即已殞命。。京氏復一面派差追緝兇手。。卒於廿八日晨。。而拘獲。。所有由府詳案及前屆梟署尚未判結各情。。業誌前報。。茲悉該案復於昨日在本屆梟署開審。。由皇家狀師代表遜氏主控。。被告則延請某印度狀師代為辯護。。首由原氏陳述案情畢。。次由皇家醫院外科醫生。。巡長京氏。。及其肇事地點附近一經攤小販。。吉寧人名亂曼者。。與另一吉寧人名馬斷者。。相繼到案作證。。被告狀師辯護之主旨。。則謂被告平時夫婦間伉儷甚篤。。此次慘劇。。係因其酒醉而起。。並無暗殺之意。。迨堂上原諒云云。。而陪審諸員并未退席。。即一致表決被告實犯謀殺之罪。。於是梟憲乃宣告死刑。。判決被告絞首抵罪云。。此乃本屆梟署中判決死刑之第一案也。。

●粵醫陳壽榮被控

粵醫陳君壽榮。。在牛車水戲園後街懸壺。。前日忽由護司英威君。。帶差多人。。至其醫館搜查。。後搜出關於新加坡國民黨支部之黨員名冊一本。。及關於培民學校之出納簿冊數本。。因陳君為國民黨職員。。又為培民學校總理故也。。搜出之後。。即拘陳君以去。。以陳君充任本坡國民黨支部職員。。而該支部未向華政府註冊。。陳君行為即係違犯任職不合法社團之律。。英威君乃以此入控。。案。。日昨經已由府過堂。。着展期廿三日乃訊。。今陳君着保一千元。。在外候質云。。

●驗屍官審訊摩實得力之暗殺案

有閩人某甲。。偕妻寓居摩實得力(即逸林西館街)某屋三樓。。本月前被同鄉人三名。。於晚間十二時以後登樓將其槍斃一節。。已誌前報。。事後探悉是晚事發以前。。甲妻本已熟睡。。甲因有阿芙蓉癖。。尚燃燈臥於榻上。。吞雲吐霧。。忽有同鄉人三名。。登樓訪甲。。未幾即起衝突。。三人中有一人。。即拔槍向甲轟擊。。甲受傷。。即大叫一聲。。彼三人旋即從容下樓而去。。斯時由屋主偕甲妻前往捕房報告。。警長即率差前往勘驗。。則見甲呻吟牀畔。。尚未氣絕。。刻即飭差以車將甲舁往廣拵捕醫院施治。。迨至翌早四時許。。即已因傷殞命。。至其因何被人下此毒手。。則不得而知。。有謂甲前曾與兇手合夥經營鴉片煙館生理。。嗣後將兇手之股本侵吞。。該為牛種虧本。。將此煙館停閉。。兇手屢向甲核算數目。。甲則置之不理。。是日兇手特偕友二人。。前往找甲。。下此毒手。。以洩其憤。。此一說也。。又有謂甲乃係私會首領之一。。時常身邊帶有手槍。。此次被害。。或為會中發生內訌。。亦未可知。。此又一說也。。聞華警署對於該案。。極為注意。。四出探查。。務獲兇手究辦。。唯至今將逾一月。。尚未拘獲有人。。迨於昨日驗尸官開訊此案。。據驗屍官云。。死者係因大腿受槍擊傷喪命。。其褲則并未穿破云。。首由死者之妻到堂作證。。彼是晚熟睡。。後被槍聲驚醒。。旋急開窗口看視。。則見有一人急奔下樓而去。。死者受傷後。。并未將其衣服更換云云。。由其屋主婦到案作證。。復次則一偵探到案作證畢。。驗屍官以此案須再調查證據。。方能定判。。故特令將案展訊云。。

●豐平船主被罰

本坡和豐輪船公司之輪船豐平號。。於八月二日由中國開抵本埠時。。因被緝私局員登輪搜檢。。在其救生圈救生船及其船之船頭三地。。共搜出私烟三千五百兩。。值銀二萬八千元之鉅。。後由緝私局長將該輪船主。。控之於案。。業由府即判罰船主銀一千元云。。

●柯花之私煙案

荷輪萬柯花最近來叻。。由緝私局巡長卡伯爾氏。。登輪搜檢。。卒。。其摩托救生輪之機器房之機器中。。搜出私烟甚多。。乃將該輪之水手多人控之於案。。日昨由府審訊。。官以緝私局所控該小輪之水手為有偷運私烟之罪。。證據不甚充足。。判無干省釋。。惟將私烟充公而已云。。

●人力車上之私煙案

有人力車夫某甲。。因將值銀五百五十元之鴉片藏於車桶之內。。上以車墊蓋之。。牽之而行。。以為可以避免緝私員之搜查矣。。不意行至禁佛基時。。有一華人緝私員。。見其形跡可疑。。即上前將其車搜檢。。卒在其車桶內將其私烟搜獲。。遂即拘控於案。。昨經由府訊畢。。判罰銀一千元。。否則着監六個月。。以示薄懲

●昨晚老爺宮街之暗殺案

茲悉本坡老爺宮街。。昨晚有華人甲乙兩人。。不知因何。。發生衝突。。甲竟拔出小刀。。將乙刺至重傷。。旋即殞命。。未幾即由偵探將兇手拘獲。。今午提府訊究。。展期再訊。。結果如何。。容聞再報。。

●苦力墜艙殞命

有輪船名裕梅號者。。本星期二日停泊於本坡丹戎巴葛碼頭。。正在起貨之際。。有老年苦力一人。。因在貨艙頂橋行過。。偶爾失足。。墜於艙下。。當場因傷殞命。。驗屍官即於本星期內。。開始審驗云。。

目△驗▽

眼光

有差必須商諸眼光學士為之測驗妥配合光學原理之眼鏡茲後可正其差度猶之牙齒有壞則牙科醫生亦能施治作用蓋同非可能為力目之外司達室以驗目錢機以製眼鏡者踐目人果實氣清專科文憑故對於眼目之研究無不精益求精

星嘉坡 門牌十五號 中國東方眼鏡公司

△鏡製▽

民國十年月十七日

頂上金葉茶

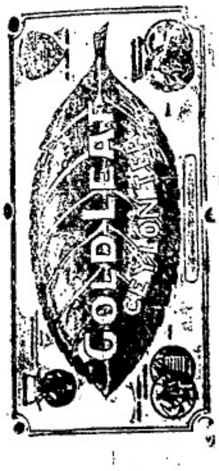

頂上皆葉茶粉

茶粉
每包六磅
每包三磅
每包一磅

此茶乃錫蘭所產中之最著名者也提防假冒務須購買此茶標七州府馬來聯邦暹谷婆羅州各咖啡茶店均購用此茶

唯一代理人星洲亞克人載巴多羅買公司 啓

一九二五年六月一號

分行 麻坡 小坡 米幸 大十 三燈 公司

◁亞洛特氏之菓子鹽▷

此項菓子鹽業經多人服用無不特著奇効其藥專治盜汗頭暈吐酸膽風肝症痲木感冒熱症脚風濕症五臟積汚食不消化食物過多身體衰弱皮膚疵疹精神抑鬱夜不成眠精力衰弱等症無論老少皆可服用且藥味甜香可口容易吞服諸君請一試之方知所言之不謬也

服法　取藥二茶匙每二匙冲沸水半(大杯)及見其性沸滾即速傾服服後則能輕瀉去病倘或腹中偶有發熱亦可用此菓子鹽小匙冲水小杯服之便愈

Elliott Brothers Limited, Sydney

民國十四年三月廿七日

雪梨埠亞洛特兄弟有限公司謹啓

△粵東蘇瑞生馳名良藥

立止頭痛丹　化痰止咳丸
光明眼藥水　即截發冷丸
女界鬱氣丸　烏鷄白鳳丸
定驚鹽蛇散　婦科調經丸
立止肚痛丸　萬應保濟丸

藥類太多未能盡錄

總發行石叻金榜大馬路　四百九十號

民國十三年十二月六日

△介紹鑲牙

胡君日祥研究牙科有年對於牙科極精近在本坡潮店街三十二號與牙科女醫士薛女士合開牙科醫室薛女士對於牙科亦深有研究吾僑有不幸罹牙病者前往就診可也

民國十四年七月三十日　啟

完全國貨　四喜香烟

南洋兄弟煙草有限公司啓
NANYANG BROTHERS TOBACCO CO., LTD.
(Incorporated in China)
(SINGAPORE)

民國十三年十一月十四日

這是很有名的四喜牌香烟
姐姐帶一罐路上吃去

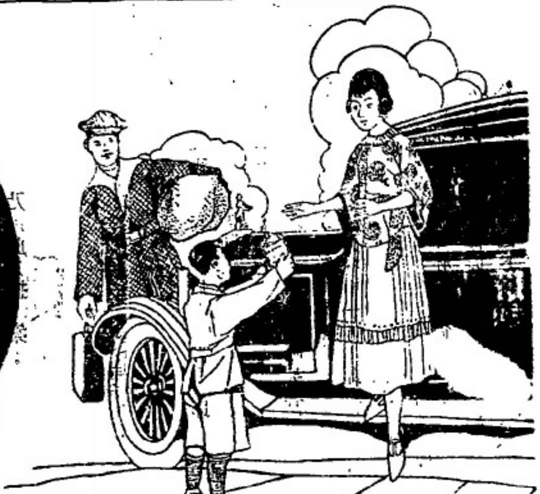

▶和豐輪船有限公司廣告◀

○新船回唐

本公司經營航業經歷年久業蒙各界僑胞深爲歡迎公司實多感激茲再由歐州購新船一艘名曰豐平船大快捷專走仰光庇能實叻香港汕頭廈門等埠以應惠顧諸僑客之雅意該船載量伍千餘噸客位二千餘名一二號客廳裝璜華麗配置雙眠客房茶室運動場沖凉房以及電火電扇自來水喉無線電機種種俱備船中設有至若大艙客位寬敞地方潔淨茶水充足伙食優美船中僱役招待週至　諸商紳如蒙惠顧搭客自當一律歡迎該船啟行定期如下

豐盛輪船定于七月廿八日由嶼抵叻廿九日往海口廈門香港汕頭

豐平輪船定于七月廿六日由廈門抵叻廿七日往檳城仰光

代理船票處
廈門　聯合公司
　　　昇成公司
汕頭　成發公司
香港　同協成
　　　合發公司

和豐輪船有限公司謹啓

民國十四年七月三十日　啓

眼科第一　眼科第一

34-1,Hill Street, S'pore
Special Treatment
for eyes & piles

請看喃哆喊也印度醫生醫生專醫眼科特色著名印度醫愈者不計其數凡痔瘡懸塞痢疾痔血腎筋眼痛痛芒果不痔梅疔一切花柳等症亦能根治余來南洋廿五年久蒙各國人士稱爲妙手但用印度良藥醫法與別不同痔瘡等症不用刀割藥敷而斷無有傷損之患本醫局醫愈者俱有證書爲據上述病症絡繹來醫者甚多以醫藥富者取回藥資以濟時爲目的諸君如戚友有患此者來醫可見吾言之不謬矣

本局設在木仙門二馬路三十四號之一即救火館對面是也

民國十四年九月四日　謹